朝鮮日報 朝刊
本紙朝夕刊十二面

社說

新外交方針과 日中關係

一

廣田首相은 지난 十七日에 發表한 政綱政策을 비롯하야 外國使臣과의 會談과 在東外國記者團과의 會見에잇서서 三次나 現內閣의 外交方針을 發表한바잇섯다 이제 世上에나타난 新外交方針을보면 그內容이 아직 抽象的領域을 脫出하지 못한 感이 잇슴으로 全貌를 把握하기 困難하나 그러나 斷片的으로나마 極東에잇서서 安定勢力으로서의 日本의 地位를 强調한것이라든지 蘇滿中三國關係에 對한 日本의 態度를 闡明한것으로보아 外交도 亦是 財政政策 또는 其他의 政策과가티 現內閣의 政綱政策의 基調가 되어잇는 國防充實에 對한 關連性을보담더 緊密히하야 軍部의 大陸政策遂行上 工具로서의 意義를 가지게 되리라는것은 推測키 容易한일이다 廣田首相이 外交政策을 論할때마다 『自主』『積極』을 標榜함도 這間의 關係를 말함이 아닌가 한다

二

自主積極外交가 一見 外交에 對한 一般槪念에 矛盾되는것가티 들린다。勿論 外交도 國家의利益을 擁護하고 自國의 發展을圖하는데잇서서는 國防과 다름이업슬것이다 그러나 國防은어데까지 一方的이오 絶對的이며 反하야 外交는 相對的이며 協調的인것으로 前者와 區別된다 即 國防은 自國의 利益만을主眼으로하나 外交는 他國에對하여도 어느程度까지 利益을 讓步하고 自國의 利益增進을 圖하는것이다 萬一 廣田首相이主唱하는 自主積極外交가 依然協調를 否認하고 自國의 主張貫徹만을 標榜한다면 그것은 外交를 根本的으로 否認하는것이므로 最近에 屢次 發表된 自主積極外交라는말은 外交그自體의 本質的變革을 意味하는것이아니라 從來의 不振하든 外交工作에 活氣를 注入하려하는 決意와 態度를 表示하는것이아닌가 觀測된다

三

廣田首相은 外相으로잇슬 當時부터 所謂 對中三原則을 내걸고 日中兩國의 國交回復과 兩國利害調整을 爲하야 몸소 駐日中國外交機關과 折衝하는一方 大使更迭을 斷行하고 駐中大使로하여금 再三交涉케하엿스나 最近 國民政府當局과 首相自身의 言明으로나 또는有田大使의 言明과가티 今日까지 何等 成果를 보지못하엿다 그뿐만아니라 從來의 外交工作은도리혀 中國國民의 疑惑의 念을 助長케한感이 잇스니 中國民이 廣田三原則을 『全國을 植民地化하는 基礎綱領이오 三原則의 承認은 全土를 敵騎의 蹂躪에 맛기는것이며 中國民族을 奴隸化하는것』이라고 評하는것은 깁히 뿌리박힌 疑懼의 念이 除去되기 前에는 兩國의 國交調整은 期待할수 업다는것을 말함이 아닌가。

四

從來 日本의 對中外交方針이 間或 中國國民에게 疑懼의念을 抱懷하고 何等 成果를 齎來치 못한 原因은 두가지로 說明할수잇다 첫재로 對中外交에 나선 當局者들이 一方에 積極提携를 約束하면서 後者에게 自力更生과 歐米依存主義의 放棄를 要求하야 中國으로하여금 外國의 對中援助를 阻止하는一方 中國에 잇서서의 日本의 獨占的地位를 强化케하려함이 아닌가하는 疑念을 抱케한것이오 둘재로 南京政府의 二重外交를 非難攻擊하는 日本의 外交的態度에 잇서서도 往往一致點을 缺하는 印象을 주는바잇서 駐外官憲의 行動이 반드시 中央의 意見과 一致되지 안튼듯한 點이 外交工作을 不振케한 原因이되엿다 이러한 錯誤를 一擲하고 廣田首相의 自主積極外交가 日中兩國現情에 立脚하야 어데까지 積極的實現을 伴하는 統一된 外交라면 兩國國交調整에 寄與함이 만흘것이다 그러나 『自主積極』이라는 語意가 『一方的强壓』을 意味하는것과 가티 中國에 印象될時에는 最初意圖에 符合되지못하는 結果를 誘致하지안흘가한다

日本國境巡回隊에 蘇聯兵突然猛射

急報에 琿春部隊應援에出動

長嶺子事件今日解禁

二十五日朝 琿春縣長嶺子에서 發生한 蘇兵의 不法發砲에 基한 日蘇兵의 衝突事件은 事件의 重大性에 鑑하야 當局에서 新聞揭載를 禁止하고 오든바 二十七日 午後二時 이를解除하는 同時에 朝鮮軍司令部에서는 別項과가티 事件眞相을 發表하엿다

朝鮮軍司令部發表(第二回)

一、今月二十五日 午前八時頃 日本軍將校四名 下士官兵五名이 長嶺子附近 國境線을 巡廻中이든바 蘇聯國境監視隊는不法하게 突然 日本兵에 向하야 猛射를 加하야 將校以下에 重輕傷을 負케하엿다 그래서 日本隊員은 不得已 이에 應戰하면서 逐次後方으로 後退하엿다

二、約八十名의 蘇聯監視隊는 不法하게도 日本將兵을 追擊하면서 急追하야 國境線을 넘어 約千米突 滿洲國領에 侵入하엿다

三、琿春部隊는 急報를듯고 將校가 指揮하는 約四十名의 部隊를 現地에 急派하엿다 該部隊는 同日 午後一時頃 現地에 到着하엿스나 侵入蘇聯監視隊는 이것을보고 即時 國境線附近에 退却하야 爾後 彼我約四〇〇米突을 隔하야 國境線을 끼고 서로 對峙하야 日本部隊는 現地交涉에 응할目的으로 休戰要求의 白旗揭揚準備中 支援을바더 兵力約百五十에 達한 蘇軍은 午後四時四十分 俄然 射擊을 開始하야 日本側要求를 無視하고 挑戰的態度를 取하엿스므로 이에 日本側은 不得已 應戰하야 日沒에 至하얏다 이衝突에서 蘇軍의 戰死傷者 約二〇을 目擊하엿다 日本部隊의負傷兵三

四、二十五日夜 以後 蘇軍의 主力은 長嶺子의 後方七〇〇米突의 地點에잇는 『게·페·우』隊兵舍 『토치카』(機關銃座) 附近을 占據하고 그警戒兵을 擁하야 國境線가까히 配備하고 至嚴한 警戒를 施하고잇다

五、日本部隊는 二十五日夜 九時頃 一部警戒兵을 國境線附近에 殘置하야 監視에 任케하고 主力은 그後方約二里의 二道河子에 集結待機하야 現地解決의 步를進行中이다 그리고 日本第一線警戒兵은 爾後 國境線을 떠난 七、八百米突 後方地點에 後退하엿다

事件의 發端은 ○○○兵第○○○隊所屬將校以下數名이 蘇滿國境偵察中 突然 蘇聯側으로부터 不法射擊을 바더 日本側將校一名이 敵彈을 바더 負傷하엿슴으로 同行한 軍曹一名及 兵一名은 이를도와 後方에 運搬하려고 하엿던바 다시 猛烈한 射擊을 바덧슴으로 日本軍도 不得已 이에 應戰後 一方後方部隊와 連絡키爲하야 後退하엿다 蘇聯兵은 다시 追擊을 繼續하야 드디어 今回事件의 發生을 보게된것이다

挑戰態度繼續時엔 斷乎行動도不辭

但、事態擴大는極力으로廻避

朝鮮軍側對策決定

蘇滿國境長嶺子附近의 日蘇兵衝突事件의 報告에 接한 朝鮮軍司令部에서는 隷下琿春枝隊가 直接關係가 잇스므로 廿五日午後園田參謀以下 各參謀가 參集하야 夜間에는 參謀長官邸에서 徹宵重要協議를 遂하엿는데 本事件에 關하야

一、萬一의 境遇에 備하기爲하야 北朝鮮地方視察中인 大野高級參謀를 現地에 派遣할것

一、事件의 眞相과 各種情報를 얻기爲하야 深堀參謀를 急派할것

을 決定하고 同時에 事件에對한態度로서는

一、事件이 滿洲國領內에 發生한 事實이므로 蘇聯側의 不法을 明確히할것은 勿論으로 事件의 眞相을 明白히하는同時에 外交機關을 通하야 嚴重抗議할것

一、本事件에 關해서는 局地的問題로 解決을 圖하고 事態擴大를 極力避하며 積極的態度를 取하지안흘것

一、그럼에도 彼方이 挑戰的攻擊을할 境遇에는 日滿共同防衛의 見地에서 斷乎한 行動도 不辭할터이므로 萬一의 境遇에 備할것

等을 根本方針으로하야 事態急迫한 境遇에 備하고저 萬般準備를 整頓하야 即時 第十九師團에 그旨의 處置를 命令하는同時에 二十六日朝 地方巡視로부터 歸任한 小磯軍司令官을 中心으로 事態의 推移를 嚴重監視中이다

長嶺子事件의發端

二十五日早朝 長嶺子日蘇大衝突

大野○○軍參謀 現地折衝次急行

于先日本側抑留將兵引渡要求코

混合委員會設置提案

【東京電話同盟】長嶺子事件에關하야 廣田兼攝外相은 二十六日 駐日蘇聯大使 유레네프氏를 招致하야

蘇聯側에서 現場의 不安空氣 一掃에 努力하는것이 先決問題이다

라고 蘇聯側의 反省을 要望하는同時에 在莫斯科太田大使에 對하야 嚴重抗議를 訓電하엿는데 日本側으로서는 紛爭을 極力局地的으로 解決하기爲하야 이와 併行的으로 現地에서 折衝을 開始할 方針을 決定하엿다 이때문에 ○○軍大野參謀는 二十六日現地에 急行하야 蘇聯게·페·우當局間에 現地交涉을 開始하기로되엿는데 먼저 日本側으로서는 不當히 抑留되어잇는 將兵 二名의 引渡를 要求한後 眞相을 究明키爲하야 金廠溝事件同樣의 混合委員會設置를 提案하고

一、責任者의 處罰謝罪

二、損害賠償

三、將來의 保障

等의 要求를 提示하야 蘇聯側의 反省을 要望할 方針이다

長嶺子事件과 日本軍側損害

蘇聯國境長嶺子附近의 日蘇兵衝突事件에 잇서서의 日本軍의損害는如左하다

◀負傷

○○○○○○○○隊 吉田 中尉 (左橫腹貫通銃創)

○○○○隊 福島 少尉 (右大腿部盲貫銃創)

小倉 軍曹

外兵一名負傷 (右腕貫通銃創)

◀行方不明

○○○○○○○○○隊 一等軍曹 春田 實

그리고右는 第一次蘇聯兵의 不法射擊에 依하야 損害로 日蘇交戰後에도 二、三名 日本側에 損害가 잇는模樣이다

蘇聯態度嚴重監視

【東京電話同盟】長嶺子事件에關하야 二十七日 正午까지의 報告를 綜合하면 日蘇兩國第一線部隊는 各各 國境線을 中心으로 五키로式의 地帶에 集結하야 國境線의 兩部隊는 對峙의 形勢를 보이지안코 一旦沈靜을보이고잇스나 蘇聯邦側은 二、二六事件以來 相當한 部隊의 兵力을 東部滿蘇國境方面에 移動케한事實이 잇스므로 日本側에서 이監視에 軍大警戒를하고잇다

『로』協定案解釋 英佛、兩國間에疑義

【倫敦二十七日發同盟】獨逸政府의 最後的回答을압두고 英佛兩國政府間에 로카르노會議協定案의 解釋에對하야 疑義가잇서서 兩國間關係는 얼마큼 樂觀을 못하게되엿는데 이든外相은 近近佛國政府에 正式書翰을 送達하고 今回의 協定案에 基한 軍事的援助義務를 宣明하리라고 觀測된다 右書翰에 依하야 疑義가 一掃되면 英、佛、白、伊四國代表는 巴里乃至브륫셀에서 다시會議를 開催하고 獨逸政府의 新平和機構案討議에 압서 四個國政府의 方針을 決定할터이다 獨逸政府의 回答에 對하야 對策을 檢討하지안흘가 觀測된다

植田軍司令官 小磯、三宅兩將軍과會談

赴任途中 京城에 들른 植田關東軍司令官은 二十六日 午後十時二十分부터 約一時間十分동안 朝鮮호텔二層에서 小磯軍司令官 三宅師團長과 鼎座하야 重要懇談을 遂하엿다 會談內容은 注目되고잇다

各道地方職員을 七十五名增加 事務增大에伴해

朝鮮官界의 事務增大에伴하는各道地方職員의 增員에關한府令은 明廿八日 官報로서 公布키로되엿는데 그增員內容은 左와如하다

產業技師	六名
產業技手	六二名
衛生技手	二名
社會主事	一名
測候技手	四名

六千萬獨逸人 侮辱的行爲는 絶對로受諾不能

余의行動은國家名譽回復에專在

獨總統의大獅子吼

【라이프치히廿六日發同盟】히틀러總統은 廿六日午後八時四十分

라이프치히에서 第九國人氣의選擧演說을 試하야 數千聽衆아페서 如左히 獅子吼하엿다

三月廿九日이야말로 나는 世界에 對하야 待望의 主張재스추어를 示하다 世界는 我等에게 對하야 國家的信賴를 盟約으로 保障하라고하나 나는 먼저 이에 對하야 六千萬獨逸人을 侮辱하는 如斯한 行爲는 獨逸政府의 斷然 許容할수업는바이다 國家의 名譽를 損傷케할 如何한 權利가 彼等에게잇느냐 나는 國家의 名譽를 回復하여야 비로소 信賴云云하는 말에 귀를 기우릴수잇슬것이다 獨逸政府는 各國에 對하야 和協의 손을 빼치려고 努力햇스나 右努力은 不平等條約의 鐵壁으로 斷切되고말엇다 나는 彼等에게 對하야 宣言한다 諸君은 旣存條約을 諸君의 利益에 基하야 解釋하엿스나 우리의 流儀에따라 同條約을 解釋한다 諸君은 一時 權利에 基하야 主張하는데 不過하나 나는 永久不渝하는 獨逸國民의 名義로 主張한다 (寫眞은 히總統)

獨代表英首相과懇談

【倫敦二十六日發同盟】獨逸代表립벤트로프氏는 二十六日午前首相官邸에 볼드윈首相을 訪問하고 朝餐을가티하면서 約一時間동안 歐洲刻下의 情勢에關하야 懇談하얏다 립벤트로프氏는 倫敦撤歸에 압서 볼드윈首相에게 꼭 會見하고 面談을 엇고십다는 旨를 希望하고잇섯는데 同會談에서는 아주 胸襟을열고 로카르노會議協定案에 關하야 意見을 交換하엿다고 解釋되어 會談內容은 發表되지안헛스나 이브닝스탄드紙와 如한新聞은 볼드윈首相은 現下의 危局折開를 爲하야 히틀러總統에게 보내는 멧세이지를 립벤트로프大使에게 付託하엿다고 傳하고잇는데 英獨雙方이모다右報道를否定하엿다

『라인』軍은不撤退 如何한境遇라도

獨空相의演說內容

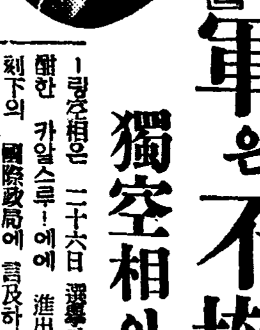
【카알스루—에廿六日發同盟】괴링

괴링空相은 二十六日 選擧가 方酣한 카알스루—에에 進出하야 刻下의 國際政局에 言及하야 大要如左히 述하엿다

獨逸政府는 로카르노體制破棄의 手段으로 라인란드에 出兵하엿는데 右進駐部隊는 如何한 일이잇더라도 撤退할수 업다 우리는 戰爭을 願치안는다 大戰의 慘禍를 맛본 우리에게는 再次 이러한 經驗을 願치안흘것은 明白하지안느냐 獨逸政府는 世界에 警告한다 우리는 調整强化된 獨逸國防力强大한 獨逸魂은 다시 現實로 숨쉬고잇다 世界는 獨逸人이 方今 全國을 擧하야 國土防衛를 爲한熱意가 가득 찬것을 알지안흐면안된다 (寫眞은괴링空相)

來週中第二次 로카르노會議開催

【倫敦二十六日發同盟】英佛白三國政府는 獨逸政府의 中間的回答을 接受한以來 자조 商議를 進行하고잇는데 來週브룻셀에서 第二次로카르노會議를 開催하고

秋田清氏活動

交涉團體結成을企圖次

【東京電話同盟】現下의 非常時局에 對하야 政黨分野의 變革은 異常한 注意로서 보고잇는데 特히 右翼에 屬할政派結成에 關해서는 中野正剛氏一派의 運動도 잇스나 這間에서 政界의 惑星 秋田清氏는 特別議會를 압두고 無所屬及 小會派를 糾合하야 俱樂部를 結成하야 院內交涉團體로 發言權을 엇고저 企圖하야 過般來 中野正剛、□正雄、平野力三諸氏와도 往來하고 國民同盟、東方會、明倫會、皇道會等等에도 交涉中이다 그러나 秋田清氏는 單純한 俱樂部로서의 名目만에 끈치고 십다고 述하고 잇스나 右와如한 情勢로는 俱樂部結成으로 그것이 右翼的色彩를 帶할것은 必然的이라고보여 同運動의 推移는注目되고잇다

夕刊後市況 廿七日

◆東京短期◆

東新 三五二 三三〇 三五三

日產 六九六 七〇〇 六九六

◆大阪短期 氣配◆

大新 一七四一〇 (三〇低)

鐘新 一四三七〇 (七〇低)

日產 六九七〇 (五〇低)

東新 一二五四〇 (六〇低)

◆橫濱生糸 後引◆

當限 七九五〇〇 先限 七九九〇〇

◆福井人絹 後引◆

當限 五七二〇 先限 —

噴火口上의歐洲政局

獨逸은自力主義 佛國은他力依賴

⑨ 徐椿

以上所述에 依하야 우리는 次記할 몃가지를 알수가 잇다。

一、再軍備政策對同盟政策—獨逸이 戰後間의 再軍備政策에 全力을 다해 오는데 對하야 佛蘭西는 合縱連衡의 同盟政策으로 一貫해 왓다。前者를 自力自活主義라고하면 後者는 말하면 他力依賴主義다。그러면 獨逸은 엇지하야 남의 힘은 조곰도 빌지 아니하고 自力自活主義만 쓰게 되엿스며、佛蘭西는 엇지하야 自力보다 他力에 依賴하려는 主義를 쓰게 되엿는가? 이것이 吾人의 考究를 要할 問題인바 이點에 對하야 余의 見解를 簡單히 말해 본다면 거기는 大槪 이러한 理由가 잇는것 갓다。即、獨逸民族이 勤勉努力에 잇서서 他國他民族의 敢及치 못할만한 優秀性을 가지엇다는 말은 世界에 널리 傳한 바이어니와 그러타고하야 特히 『名譽의 孤立』을 어디까지든지 嚴守하고야말겟다는 主義를 가지리만치 獨立自尊主義를 놉힌 그런것은 아니다 現在의 獨逸로서는 제 아모리 合縱連衡策을 쓰려야 쓸수가 업시 되여버리고 마럿다。(一)大戰의 結果로 獨逸의 舊領土를 分割하야 群小國을 만드러 노핫스니、新興小國들과 獨逸과의 利害關係는 恒常、正反對일수밧게 업다。(二)게다가 佛蘭西는 그優勢한 政治的勢力을 利用하야 他諸國의 獨逸과의 合流를 恒常、妨害한다。(三)蘇聯과의 親近策을써 보랴도 잇스나、共産主義對國粹主義의 國內關係에 依하야 中斷할수밧게 업시 되엿다。(四)英國과의 親近에도 努力해보앗스나、英國이라는 나라는 그所謂、大陸均衡政策에 依하야 어느 一國과 恒久的固定的同盟關係를 容易히 맷지 아니하는 나라다。(五)겨우 一九三四年一月 波蘭과의 十年間不可侵條約締結에 成功햇스나 이것은 獨逸側外交의 成功이라기보다 佛蘭西의 親蘇策에 憤慨한 波蘭이 自進하야 獨逸에 와 부튼것이다。波蘭과의 握手는 그없는 것보다는 힘이 될것이나 이것만으로 獨逸이 晏如할수는 업다。그러니까、獨逸의 生命을 爲하야 남은 길은 오직 自力自治의 길밧게 남어 잇지 안흔것이다。

他方、佛蘭西로 말하면 大戰後에 잇서서의 歐洲政治의 指導權을 巷히 利用하야 合縱連衡策을 쓰기가 容易햇다는 事情도 잇섯겟지마는 그보다도 더 佛蘭西自體의 國情은 他力依賴의 同盟政策을 쓸수밧게 업는 根本理由가 여러가지 잇다。即、一國對一國의 單獨戰에 잇서서는 佛蘭西는 到底히 獨逸의 敵이 못된다。첫재 國民性으로 못하고、둘재 科學으로 못한것은 勿論이어니와 人口에 잇서서도 獨逸六千五百萬에 對하야 佛蘭西는 겨우 四千五百萬밧게 못된다。게다가 佛蘭西는 出生率이 적어서 兵力補充率(勿論、兵力現勢로는 佛이 獨보다 優秀)이 獨逸보다 떠러진다는 缺點이 잇는데다가 佛蘭西는 海外植民地 四百萬方哩以上을 가진故로 그의兵力은 戰時에 잇서서도 分散할수밧게 업는 事情이 잇다。이모든 關係는 다 斷乎不問에 부친다고 할지라도 佛蘭西는 일즉 世界大戰當時에 잇서서 滿四年間을 두고、그北部一帶를 獨逸軍의 馬蹄의 蹂躪에 放任해 둘수밧게 업섯든 經驗을 佛蘭西人은 생각만해도 對獨恐怖症에 걸리지 안흘수밧게 업는 것이다。그러니까 佛蘭西는 그 財政經濟上으로 보아 軍備를 無制限하고 擴張할수가 업는 事情과 아울러서 할수업시 他力依賴主義를 쓸수밧게 업시 되엿든것이어다。何如間、佛이 他力主義로 가려는데 對하야 獨은 自力主義로 간다 (續)

南太平洋諸島와 布哇 比島 軍事施設强化

英米에比하야遜色이잇다고 米海軍有力者表明

【華盛頓廿六日發電通】米國海軍省의 有力한一高官은 近近太平洋의 所領要地의 軍事根據地를 擴張하게될것이라고 豫測을 二十六日 表明하고 이것이 必要하고 또 急務이라는것을 述하엿다 그理由로 列擧되는것은

一、倫敦新海軍條約에 調印한 米國은 大型巡洋艦建造에 關하야 拘束을 밧는다 日本은 拘束을 밧지안는것

一、日本은 新海軍條約의 拘束이 少한 區域에 海軍活動을 集中할수잇고 또 英國은 世界各地에 無數한 有力根據地를 가지고잇는同時에 大商船隊를 가지고잇는同時에 巡洋艦隊의 戰鬪力은 實質上 米國의 그것보담도 훨신 有力한것

等이다 그리고 右에 關聯하야 計劃되는 擴張計劃에는 左의 諸案이 包含되어잇다고한다

一、米領太平洋諸島의 南太平洋의 防備擴充

一、布哇、比律賓의 軍事施設의 强化

그런데 이에 依하야 米國海軍은 二十七隻의 巡洋艦隊로 하여끔 거의 그二倍의 活動效率을 發揮시킬수 잇게될모양이다

新學期開始入學最好機! 朝鮮獨學青少年君諸오라

無學은男의恥

普通學校를卒業하야上級學校에 못간다고 悲觀하지말나!

×××

自宅을學校로 겨우 一年 에卒業이된다

立身出世의시작은 于先高普卒業부터

日本一

中學講義

알기쉽기로日本第一
會費가싸기로日本第一
卒業빠르기로日本第一
會員만키로日本第一

諸君의頭上에빗나는帽章

로이最新中學講義錄의外에는他處에는絶對로업다

◇學科目 은左와如히即 中學正科를全部網羅하고

▲修身 ▲英語 ▲幾何
▲公民科 ▲英文法 ▲三角
▲國文 ▲英作文 ▲博物
▲漢文 ▲英習字 ▲物理
▲作文 ▲歷史 ▲化學
▲習字 ▲地理 ▲農業
▲文法 ▲算術 ▲工業
▲圖畫 ▲代數 ▲體育

親切平易를第一로하고、挿畫를만히너으오누구나다알게되고 척척工夫가된다。質問은幾十回라도先生이東京과朝鮮을곳郵便으로明快히責任回答하는日本一의通信敎授다

◇普通學 校만나오면은 朝鮮에며十萬人이되나、不幸히도 家庭의事情으로上級學校에도못가고곳實社會로나오문과家事助力한분이만타。그런有爲한少年이普通學校以上의工夫를계속못하고無端히度日을하는것은當者뿐안이라非常時我國을爲하야도悲痛할일이다。

◇今日의 社會에서 成功함에는實際普通學校卒業學力만으로는充分치못하다。高等普通學校程度의學力이업스면官吏가되어도官費學校에들어감에도實業家가되어도決코大成을못할뿐안이라生活까지도不安하게된다。

只今入會하면—

十二月에는쉽게卒業하게된다

◇그러나 家庭形便으로上級校에通學못하고希望에불타면서煩悶하고잇는분들어찌하면조흔가、그것은本校의最新中學講義錄으로工夫함이第一조타。中學講義錄은世上에만흐나、但一個年의特急스피—드로써愉快히卒業한것은이最新中學講義錄外에는업다。

◇入會하 면每月二冊式의重要한講義錄을送本하고、따로趣味깁흔機關雜誌와幷히有益參考書各一冊式配本함으로每月四冊式配本이되고、自宅에서家事의餘暇에朝夕의工夫로僅一個年에完全히中學全科가卒業되는 新式通信敎授法은 스피—드時代에 適切한、理想的組織으로

每月 講義錄……二冊 參考書……一冊 機關誌……一冊

合計四冊式配本으로

此外여러가지大特典付로

學費僅히 一個月 一圓

◇大特典 學費는右와如한바나어대보다도싸고、實로學費에困難한獨學生諸君을爲하야決心하고奉仕的廉價가안인가 이우에獎學金贈呈과 英和辭典 漢和辭典贈呈、等을비롯하야他會에서到底히보지못할여러가지大特典이다。

新學期開始 內容大刷新 會員大募集

今也補缺新會員大募集中 只今에 新春二月新學期는開始되얏다、只今이獨學開始의찬스다 少年은늙기쉬우니工夫는젊은때에限한다 그러니 只今에躊躇말고新學期開講의이完備한 理想的인最新中學講義錄에 入會하야將來立身成功의基礎를삼으시라

見本一冊進呈

葉書申込次第見本付規則一冊을곳無代進呈함 놋치기쉬우니即時申入하시라

東京市牛込台町二〇 大日本通信中學校

土兵隊의出沒頻繁
鴨江岸住民不安
二十名長銃隊三家族銃殺
平北警察部極緊張

【新義州】창성군대길리(昌城郡大吉里)가 토병의습격을당하든 날, 초산(楚山) 창성의 경찰서원이 토병의 탄환에 마저사상자 삼사명을 내인사건도 잇섯거니와 해빙을 목첩에두고 대안각지에는공산당계(共產黨系)토병, 정치관계의 토병이 조선내 침입을 엿보며 위세를나타내고 잇서 인심은 대단히 불안하다 이십오일 오후여덟시관전현비갈사촌공서(寬甸縣碑碣土村公署)에 도달된 정보에 의하면 강안으로부터 약삼리 가량되는지점, 리대마자(裡大麻子)에 로국식 장총을 가진 삼십여명의 토병이 칩입하야 주인을 포박하야 놋코 현금, 의복 등을 략탈하야가지고 영전하구(永甸河溝)방면으로 다라낫는데 시긔가 시긔임으로 의주경찰서와 창성경찰서에서는 크게 긴장하여잇다 또이십사일 오전한시경 창성군 대안 고당가자(高唐家子)(강안으로부터약일리) 만주인 고순관(高順寬)의집에 토병 장홍춘(張鴻春) 일파이십명가량이 각각장총을들고 달려드러 압록강 해빙상황등을 뭇고잇섯다는데 고순관은『알지못한다』는대답을 하얏더니『너는 일만관헌의 밀정이다』하고 즉시 총을노하 전가족세명을 몰살식히고 의복기타를 략탈도주하얏다 또 위원(渭原)대안통화현제일구호로두(輯安縣第一區胡蘆頭)에는 해교(海蛟) 점림(占林)등의 합류한 토병백여명이 집결하야 긔회를 엿보고 잇는 모양이며 삭주(朔州)대안 관전현 제륙구단수령(寬甸縣第六區檀樹嶺)에는 염단(閻團)이하 팔십여명과 해산(海山)을 두목으로한 사십명의 토병이 합류하야 긔회를 엿보고잇슴으로 국경전선의 경비대는 극도로긴장하얏고 인심은 흉흉하다한다 동변도(東邊道)일판에서는 상당히 세력을 가지고잇다는 반만항일군이라한다 그리고 토병들에게 붓들려간고림상회(古林商會) 점원두명은 그생사가 아직 알수업는 모양이다

大吉對岸偵察中
警察飛機大破
警察部長一行은二十七日夕歸任
拉致된二名行方不明

【新義州支局電話】평안북도 창성경찰서 대길주재소(昌城署大吉駐在所)를 습격한 토병(土兵)일당의 토벌을지휘키 위하여 현장에 출동하엿든 평북경찰부장 이하는 이십칠일오후다섯시신의주에 도라왓고또 등전(藤田)비행사가 조종해가지고 현장에비행키위하야 출동햇든 평북경찰부 비행긔한대는 이십륙일 오후네시반 갑작이 긔체에 고장을 이르키어 창성군창주면(昌州面)에서 불시착륙을 하면서긔체가 파손되여 다시 쓸수업시되어 해체(解體)해서 (엔진)만가지고 이십칠일오후다섯시 경찰부장일행과가티 도라왓다。그후 그토병들은 모다들다려나서 토벌은 여의티 못한 모양인데 그들토병은 승군(勝軍) 천의(天義) 두부대가 합류한일당으로서

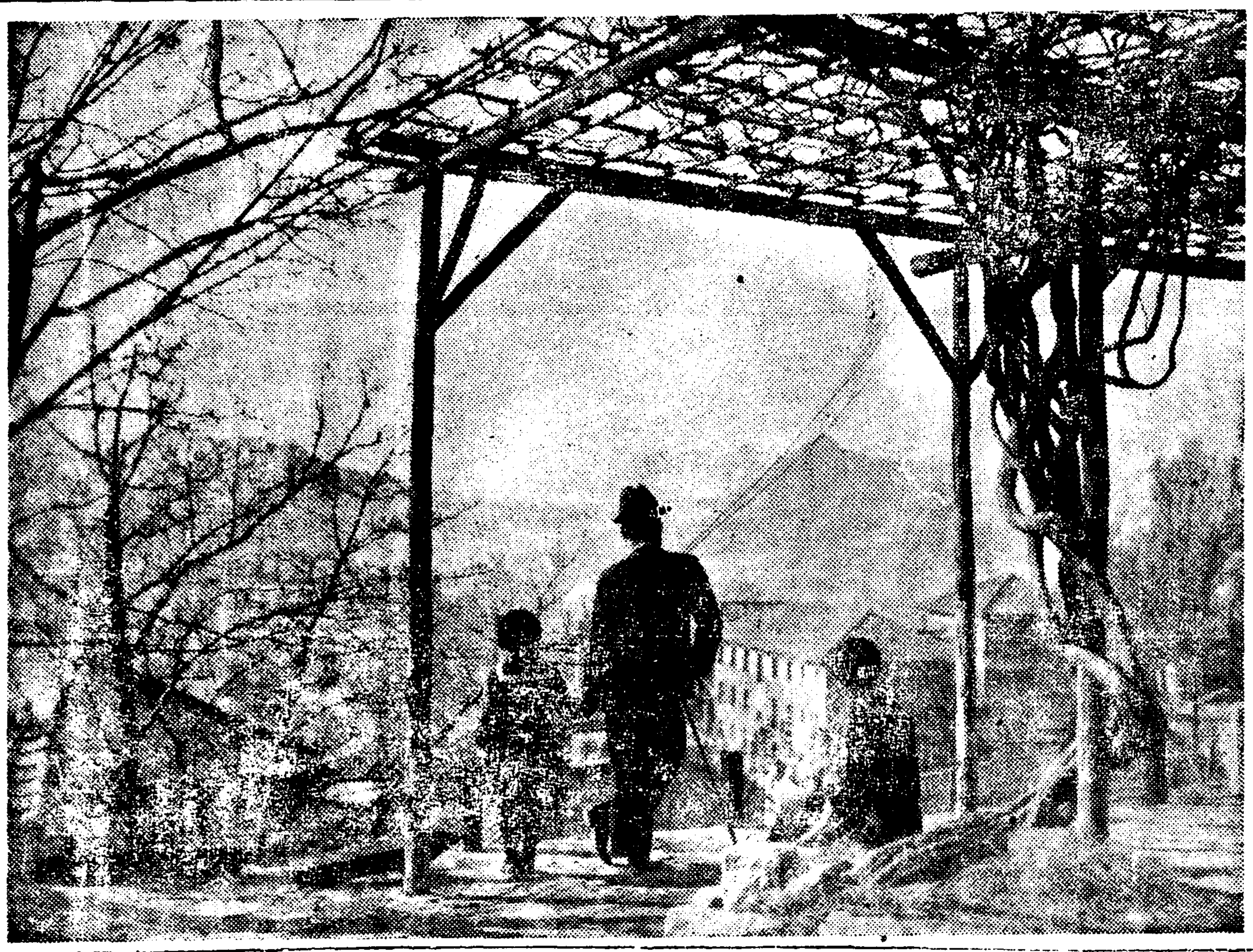

一春…光…이…잠…긴…長…安一(작일남산에서)

北滿에도土兵
討伐軍卅名死傷
四百餘名出現激戰

【哈爾賓二十七日發電通】의란(依蘭)동남 이십오키로의 산중 두도하자(頭道河子)에 하운계(夏雲階) 일파의 토병(土兵)약 일백명이 칩입하엿다는 보도를접한 목릉(穆陵)주재 소림지대(小林支隊)는 이십오일 오전다섯시현지에급행하야 동여덟시반부터오후세시반까지 격전후 그들을 격퇴하엿스나 이전투에서 일본군은 전사십명 부상자 십팔명을 내엿다한다 토병은체코제 경긔관총삼정(挺)을 가지고 극히완강히 저항하엿스나 사체삼십개 말이십머리를 버리고 다라낫다

【哈爾賓廿七日發電通】목릉(穆陵)주둔근목(根木)토벌대는 빈유선십마구(賓綏線拾馬溝)서남 십삼키로의 밀림중에 구표(九標)토병의 이백오십명이 반거하고 잇다는보도를 접하고 중도지대(中島支隊)는 이십륙일미명마두석(磨頭石)에서부터 행동을개시하야 동일오후두시 토병을만나 격전수시간에 야반에 이르기까지 교전계속하야 이전투에서 중뢰덕일(中瀨德一)소위는 전사하고 중도(中島)지대장이하 다수부상한 모양갓다는데 자세한것은 불명이며 중도지대가 교전하고잇다는 보도를밧고 근목(根木)본부대에서는즉시 응원대를 현장에급행식히엿다한다

玄濟明氏送別會

오는삼십일일 음악연구차로도미(渡米)하는 연희전문학교(延專)교수 현제명(玄濟明)씨의 장도를 축하하며 격려하는 의미에서 조선음악가협회(朝鮮音樂家協會)주최로 다음과가치 송별회를 개최한다는데 다수인사들의 참석을 바란다한다

時日 三十日午後六時半
會費 一圓
場所 明月館

咸南冷害地의
代用作物을選定
耐害作物을奬勵키로한다
今春부터實施方針

함남냉해대책에 대하여서는 각각구체안을 작성중이엿든중 일간그성안을 어덧슴으로 명년도부터 다음의내용으로 실행에옴기기로하엿다한다

一、연맥(燕麥)은 재래종을 개량종으로 고치는동시『라이맥』과합하야 경작면적을 감소식히고
二、소맥일만정보 대맥이만정보 채두(釆豆)이천정보의 시작을 행함
三、지도원 삼명을 증원
四、면(綿)은 안변(安邊) 함주(咸州)의 량지에서 전임긔사를 두고시작함
五、피(稗)는 모범포(模範圃)를 만드러 도내 오십륙개소에서 서작하야 금비반당 이관(金肥反當二貫)을 주고 이석(二石)수확을목표로함
六、고지대(高地帶)는 모범농촌을 만들고 생활개선을 도모함과 함께 농사시험장도 현재지는 부적당함으로 다른장소로 이전식힘

昨夜・電車轢人二件
南大門、鍾路方面交通大混亂

날이풀린 작이십칠일봄밤의 거리에는 사람도만히나와 전에업시 북적어리는가운데 밤이 길어갈지음 손님을 갓득갓득싯고 속력을노아길을 재촉하는 전차가 하나는 남대문통에서, 또하나는 종로에서 사람을 두곳에서나 치워, 하나는 즉사하고 하나는요행생명만구하게되엿다 뜻하지안흔 비극의밤이엇다 이때문에 열시로부터 열한시넘어까지 한강행, 경전행등의전차선은 운전개통이 완전히혼란에빠저 이밤거리에는 잡답을보앗다

片母膝下小店員
退勤途中에轢死
밤늦게 일하고 돌아가든길에
참아못볼母親의哀痛

이십칠일 오후아홉시사십오분 한강(漢江)으로가는 백륙십칠호 전차가 남대문통(南大門通)사정목십사번지스즈끼(鈴木)자전차상점건너편에이르럿슬즈음어떤소년(少年)이길을건너가는것을 치어현장에서즉사케햇는데 그소년은북미창정(北米倉町)구십번지 판정(坂井)모자점에 사환으로 잇는 차린만(車麟萬)(一五)이란소년으로이 보고를받은 소관본정서(本町署)로 부터는 이견(二見)사법주임이 현장에 달려가 검시하는한편 원인을조사중이다。소년의 주소는 공덕리(孔德里)일백삼십번지의상인데 집에는 홀어머니단한분을뫼시고 전긔모자점에 점원으로단니며 하로일금오십전식 밧는것으로 간신히 두모자가 생활을이어가든것이라하며 이날은상점에서 늦도록밤일을하고밧비 집에돌아가든길에 무심히길을 건너든것이 갑작이 달려든전차를피하지못하고 그만 치운것이라한다 그러고시체는전차에올려노앗다가 경전의 주선으로그의가족에 인도하엿는데현장에달려온 그어머니는 아들의 죽엄을보고실신상태에빠저 통곡하는정상엔 지나가는 사람으로하여금 눈물을 금치못하게하엿다 그리고 사고현장은 교통이원래 복잡한곳으로 때때로 교통사고가 빈발하는곳이어서 일반이 꺼리든장소다 운전수 박문숙(朴文淑)(二七)은 계속취조를 밧고 잇다

自轉車탄青年
追突하여混倒
生命만은救助될터

이십칠일밤 십일시경 경전행의 전차일백이십이호가운전수리태영(李泰榮)(二九)의 운전으로마츰파고다공원압 정류장부근에도달하엿슬때 마츰그리로자전차를타고달려오든 시내 필운동(弼雲洞)일백사십이번지 박경섭(朴敬燮)(二〇)을치위 현장에혼도케하엿다 피해자는 곳종로사정목천호당(天浩堂)의원에입원식히어응급치료를 하엿는데 외상으로얼굴에 약일주간 치료를 요할타박상을 입엇스나 경미한 뇌진탕(腦震盪)을 이르켜 입원식히어치료키로하엿는데 생명에는 별관계업슬모양이다

三名死傷
採土中土崩으로

【通川】지난 이십삼일 통천군 순영면 포항리(通川郡順嶺面浦項里)석원오유비공장(石原鑑肥工場)뒷산에서 백토를 파다가 갑작이 흙구덩이가 문어저두사람은 생매되여즉사하고 한사람은 중상하야 방금 생명이위독하다는데 어름이풀니고 다스한봄날 일반은 주의할것이라한다

死傷者氏名
通川郡順嶺面五柳里六四 全鎭淳長女 時榮(一〇)
通川郡歙谷面西城里一五七 李時鳳長女 順德(一三)
李時弘妻李氏(三五)生命危篤

寡婦毒殺犯에
五年役을求刑

【咸興】청상과부를죄여 그의정조를 여지업시 유린한후 다시 떼여버리려고 애쓰다가 되지안음으로 교묘한수단으로 독약을 먹여 그녀자를 죽여버린 흉악한 렵색한인 영흥군 인흥면 왕상리(永興郡仁興面旺上里)시계 수선공 변응우(邊應宇)(三二)에관한 횡령 살인 죄명의 공판을 이십이일 오후세시 함흥법원에서 미전(米田)재판장주심 평석(平石)검사의 간여로 개정되여 검사로부터 징역오년의 구형이 잇섯는데 언도는 오는 삼십일이라고한다

女息二名을毒殺
그어머니自身도飲毒自殺
慶北迎日郡의慘事

【大邱電話同盟】이십륙일 오후 세시쯤에 경북 영일군 연일면 효자동(迎日郡延日面孝子洞)사는 생전문오랑(生田文五郞)의 안해 『마사에』(四二)는 남편이 볼일이 잇서서 포항(浦項)에 가고 업는사이에 먼저 맨재딸『도요꼬』라는 세살먹은 아이를 목을졸라 죽인뒤 장녀 정자(正子)(열일곱살) 삼녀『가메꼬』(열세살)와 함께 과실나무소독하는데 쓰는 『류산(硫酸)니코틴』을 마시고 한꺼번에 네가족이 죽어버렷다 이사실을 그날오후 네시쯤에 집에 도라간 남편 문오랑이 발견하고 그관할주재소에 급보하는 동시에 의사를 불러서 응급수당을 하엿스나 결국 효험을 보지못하엿다 원인은 방금 조사중인데 장녀 정자가 병신임으로 그것을 비관한 모양이다

집을헛대주고
쌀을속여빼서

이십오일오후 다섯시반쯤되여 시내 현저동(峴底洞) 사십륙번지 외 삼백사십팔호 미곡상정은모(鄭殷謨)(三六)의 집에는 나이서른살쯤먹어보이는 사나히 하나가와서 백미한말엿되를 배달부에게지우고 그동리 사십오번지의 삼백륙번지 권득연(權得淵)의 집까지 다리고가서는 그집이 자긔집이라고하고 그쌀을 두고가서 다시 팟과찹쌀한말을가지고 오라고하야 배달부를 돌녀보내고는 그냥 노코간쌀을 가지고 어데로인지도망을가서 사건이발생되여 지금범인을 엄탐중이다

預金차저가지고 달어난아들

이십사일오후두시경 원산부남산동(元山府南山洞)일백구번지 남백우(南百祐)의장남 규정(圭正)(二〇)은 동일은행원산지점(東一銀行元山支店)에서 일천원을차저가지고 집을떠나 행방불명이되엿슴으로 각지경찰서에 수배중이다

스파이嫌疑의
蘇聯汽船二隻
青森縣서抑留取調

【青森電話電通】청삼현(青森縣)경찰부에서는 이십일일이래 소련(蘇聯)긔선『수창』과 『도비얀』의 두척을 억류취조중인데 이 긔선은 모다 긔괴한 행동을하면서 지난 십구일 오후여섯시진경반도(津輕半島)의 삼구만(三廐灣)에 입항하엿슴으로 현지경찰관은 부개항(不開港)이란리유로 퇴거를 명하엿든바 그들은 입항허가를 바덧다고 하면서 물러가지안흠으로 이상황을대주요항부(大湊要港部)에 보고하야 동요항부에서는즉시 군함대박(大泊)을 출동식혀즉시철퇴를엄명하엿슴에도 불구하고 이십일일에 이르기까지 철퇴치안함으로 부득이 대포로 위협하야 청삼항(青森港)에끌고왓스며 일방내무성경보국에서는 관계관이 급행하야 검사국 병대와 협력하야 취조를 계속하고잇다 이 긔선은 모다『스파이』의 혐의가 농후하다는데 시절이시절이니만큼 그추이는 주목된다한다

有線無線連絡
陸海間通話
方今遞信省에서試驗準備
驚異的無電時代出現

【東京電話同盟】공중으로 날르는 비행긔며 달릴처가는 기차와 가정과를 무선으로 련계식혀서 전화통에 입을대이고『여보서요! 여보서요』하고 말을 할수 잇도록 지금 체신성(遞信省)에서『테스트』를 진행하고잇는중인데 다시 체신성에서는 망망한 바다에서 항행하고 잇는 각긔선과도 통화할수 잇도록 계획을 진행하고잇다 체신성에서는 지난 이십일일에 횡빈(橫濱)으로 출범하여 상해(上海)로 향한 일본우선『질부환』(秩父丸)에 무선긔계를 설치해노코 그배가 오는 사월칠일 횡빈에 도라오기전까지 여러가지『테스트』를 해본뒤에 긔계설비를 마추기로 되엿다。그배는 사월팔일에 도라왓다가 그다음날인 구일에는 미국으로 향하야 떠나갈터인데 태평양(太平洋)에서 국제무선전화회사(國際無線會社)의『안테나』를 리용하여 일본으로 여러가지 실지통화시험을 하엿다가 다시 오월십사일 횡빈에 입항할때까지 시험을 계속할 예정이다 이시험이 성공하면 태평양횡단으로(太平洋橫斷) 원양(遠洋)에도 이것을 비치하기로되리라 한다

올림픽籠球代表
本格的練習光景

올림픽參加의 籠球候補選手李性求、廉殷鉉、張利鎭外十七名은 廿四日부터東大『코ー트』에서 猛練習을 開始하야 連日猛練習을 거듭하고잇다함은 既報한바어니와 眞實로本格的練習에드러가 三選氏의『코ー취』를맛고잇는 올림픽候補選手들이다

올림픽開催를 伊太利正式辭退

第十二回國際올림픽大會 開催地候補伊太利羅馬는 昨年二月『뭇솔리니』首相이 東京으로 讓步할 意思를表示한後 다시 昨年十月『뭇솔리니』首相의正式名義로 候補地辭退를 聲明하고잇든바 伊國『올림픽·콘밋테이』에서는 國際올림픽 委員會에 候補地辭退의手續을 完了치안헛다 그런데 지난廿五日에 伊太利올림픽委員會는 國際올림픽委員會에 對하야 羅馬의候補正式辭退의 手續을 完了하엿슴으로 開催候補地로서 남은곳은 東京과 芬蘭의『헬싱키』兩都市가잇슬뿐이다

早大러비大連着

【大連二十七日發同盟】早稻田大學러비軍十七名은 部長代理 本領教授引率下에 二十七日入港의『우랄丸』으로 大連에到着한後 二十九日까지의 所定 試合을마치고 奉天、新京을거쳐 京城으로 向할 豫定이다

러비ー그戰績
普專軍不戰勝

春季러비ー그第十二日의龍中對遞商戰은 廿七日 午後二時부터 京城運動場에서 열린바 十三對零으로 龍中軍大勝하엿스며 京商對普專·普專對總督府兩試合은 京商과 總督府兩軍 棄權하엿슴으로 京商·普專에不戰一勝하엿다

水泳世界新記錄

【紐育發同盟】미시간大學의『자크·케스레』選手는 廿四日美、紐育『體技會』에서 二百碼平泳에 二分二十四秒一의 世界新記錄을作成하엿다

新春籠球界展望 (完)
普專籠球部 李文鎬

◇專門及一般部

專門學校로는 延專、普專을 비롯하야 法專、世專、大醫等이잇는바 延專으로서는 今春劈頭에 全日本의 覇者 東大醫를 어렵지 안케 擊破하고 今年度의最高籠球選手를 獲得하는 同時에 올림픽選手를 세사람이나 내어노앗다 今春 卒業生으로는 名『까ー드』의 郭境、李萬候 兩君인바 延專籠球部에 貢獻한바가 만헛다 延專은 現役멤버에 新入生을 더 加하야 가지고 猛練習을 거듭할것으로 그야말로 順風에 돗을 단 세음이다 普專으로 말하자면 卒業生은한사람도업스며 今春劈頭로 東京에서 立教大學에게 意外의惜敗를當한後이라 이苦杯의 原因을 充分히 認識하는同時에 新入生을 二、三人더加하야 가지고規律잇게 練習만 싸어나간다면對延專戰에 莫上莫下의 興味잇는『게임』을 할수가잇슬것이다 이外로 法專、世專、大醫等도 다各各新春의 活躍이 期待된다

그리고 또俱樂部로서 延專、普專의 唯一한 好敵手가되어가지고잇는 强豪高麗籠球團亦是昨年에 延專、普專에게 慘敗를當한雪辱戰을 하기爲하야『멤버』를 더充實히編成할라고할것이다 그러면延專、普專、高麗等의三角戰結果如何로 全日本의選手權을爭覇하고 못하는運命의決戰이될것이다 今春籠球協會主催와 朝鮮日報社後援의 第六回一般及專門校리ー그戰이야말로 興味가 最高潮를일읠것이 벌서부터 豫想된다 그리고뒤니어서 열리는全朝鮮綜合選手權大會도 非常한人氣를當할것은事實이다 果然世界올림픽大會를 目捷間에두고 新春의씨ー손을마지하는 우리 朝鮮籠球界는 質로나量으로나 例年에比하야 어느程度까지 飛躍的進出을보이고잇는지 이는一般籠球팬이 손꼽아期待하고잇는 일이다

今日의動運

◀籠球▶全日本學生聯盟軍對京寶業團(午後一時)同聯盟軍對朝鮮學生聯盟軍(午後三時)府民館中講堂에서
◀A마라손▶第十二回 A마라손 午後三時 光化門四街里 出發

愛用者御優待 美と幸の懸賞

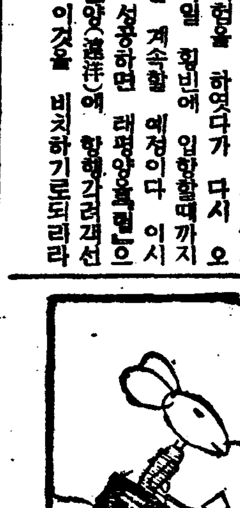

永遠히빗나는 珠玉의女王은 다이야몬도
永久히젊히는 美容의女神은 アモンパパヤ

特殊强力한藥用의効力에依하야 皮下沈着의色素에作用하야新陳代謝가旺盛하야 주근깨기미가빠지며 脂肪分解作用으로여드름은때가되야 밀여버린다。新春에마지할美와幸福의긔쁨을자랑키위하야 アモンパパヤ를愛用하시랴 左의規定에따옵 勝物을드립니다。

▲賞品▼
다이야몬드入指環 푸라치나臺 一人一個式三名에進呈(服部時計店特製品)
美와幸福의守護 럭키ー링구 一人一個式百廿名에進呈(象毛에金帶指環)
분방석(粉香) 籤外되신분全部에進呈

專賣特許 파파인酵素應用 美用크림
죽은깨・여드름에는
アモンパパヤ
아몬파파야

逢初夢子嬢

定價 一號一圓 二號二圓 三號三圓
送料內地十錢他三十錢
販賣店 全國百貨店・化粧品店・藥店 各雜誌社代理部에서
見本은詳細說明書進呈 要切手二錢

懸賞應募者에게
問題 右의愛用者스타ー名과年齡의세가지를記入하시옵
用紙 アモンパパヤ外箱天蓋만을떼여裏面白紙에記入하시라。
方法 封筒에너허三錢切手貼付
締切 昭和十一年四月末日到着分
發表 主婦之友婦人倶樂部六月號
賞品 昭和十一年五月廿日付發送
△正解者多數일제는抽籤에依함
東京市神田區松住町十一
株式會社 杉田商店
電話下谷一六七〇番
振替東京七八四六一番

日本一의名品
ランランチック
란란직구

습적한번보시기만하면단번에
——良品인것을곳아심니다

江原道內의火田民 三十六萬四千人

林政及農政上重大問題라고

當局根本的整理方針

【春川】강원도(江原道)는 전조선중에서도 가장다수한화전민이 거주하고잇는곳으로 매년 이다수한화전민의 지도(指導)는 림정상(林政上)으로보아 당국을위시하야 일반에게 중대한 사회문제로되여잇는데 소화구년도말의 도당국의 통계에의하면 화전민수는 칠만여호에 삼십륙만사천여명의 다수에달하며 경작면적만도 구만구천여정보의 팡대한면적으로서 특히화전민은 상례적으로 광해를 입고 생활의안정을 일코잇는참상으로 그들의근본적구제는 각방면으로보아가장초미적급한문제라고하야 도당국에서는 정착경작할수업는화전민은 다른조흔경작지를택하야 이주식히는동시 직업에도 전업식힐방침을 수립하고 그준비공작으로 각군림업계(郡林業係)를 총집하야 그긔본조사를 행하고잇는중인데 금후성과가 매우주목된다

故金炳贇女史 記念碑除幕式

【寧邊】평북녕변(寧邊)읍내에단하나 밧게업는 녕변유치원(寧邊幼稚園)은 당지공의 최정희(公醫崔楨熙)씨의 활약으로 창립되여 이래 야소교회의 보조로서 조선의 제이세국민을 잘양성하여오든바 근년에 이르러서는재정난으로 만흔 파란곡절가운데서 간신히 계속하고 잇슴으로 이를 일대유감으로 녀긴 고김병찬녀사(故金炳贇女史)는 금오천원을 긔부하야 동원의긔초를 튼튼케하엿다 이에 녕변유지들은 이녀사의 의의잇는 사업을 영구히 기렴키위하야 동유치원자모회(慈母會)와 읍내유마전부터 녀사의긔념비를 동유치원정(幼稚園庭)에 건립제작중이든바 지난 이십삼일오후한시에 녕변유치원정에서 다수참집리에 제막식을 성대히 거행하엿다한다

吏員其他施設에 機會均等을絶叫

"爲先朝鮮人課長、高級吏採用"

緊張된平壤府會(二十六日)

【平壤】평양부회 제륙일인 이십오일오후 한시삼십분 부회의실에서 토목비 긔부보조비외 전반세출림시비에 대한토의를 햇는데 최정묵(崔鼎默)의원은 보조비중에서 그리필요치안흔 공예품조합(工藝品組合)을 위시하여 기타의 긔성단체에는 막대한보조를 하면서 가장필요롭든 기는 긔관에는 소액의 보조가 잇던가 그럿치안흐면 전연업다 이것은 예산을맛드는 리사자들의편협된 불공평처지이니 일부로의장은휴게를 선언할 랑해온동을 한결과 수정은 이십륙일 이동회를 필할때에 까지 보류하고 의사는진행하기로 되야 일시나마장내는정돈되엿다 도로포장(道路鋪裝)문제에 대하여 구시가측의원은 입을모도아 철두철미당국에 육박햇는데 송석찬(宋錫璨)의원은 도로의미화(美化)보다 위선도로의 보급(普及)이 급하다 신시가측에는 완전한도로망이 잇기때문에 미화문제가 일어나지만 구시가에는 미화는 커녕 도로부터 가지지 못하얏슴으로 포장의 필요를 늣기지도 안는다하여 비장한 공격을 햇고 한근조(韓根祖)의원도 신구시가 도로망의 현상 포장도로의 평수등을수자로 따저가면서 구시가에도 급속히 도로를 만드러노코 포장을할것이라고 육박햇다 서 한근조(韓根祖)의원은 리원봉급(吏員俸給)문제에 발단하여 평양부와 가튼곳에 조선인과장이 한명도 업는것은 실로한심한사실이다 제이공립보통학교에 조선인교장을 채용하라구햇더니 부라사자는 자격자가업다고 무성의하기짝이 업는 답변을 햇다 지금 이질문에대하여서도 무성의한 답변을 한다면 당국의 태도를간파할수 잇스므로 정직하고 성의잇는답변을 하라고 주장하엿다 나는적어도 긔회균등(機會均等)을 주의를 주창한다 평양부의 현재 서긔(書記) 서긔보를 채용함에잇서서나 기타의 인사문제에 일상조선인의수가적다 그것도 자격자가업서서 그런것인가? 하여 의장에게 육박하자 고교(高橋)의장은 긔회균등 주의는 인정하나 채용물채용은 생각해보지 안엇다고 답변하엿다

돈四千餘圓을탐내고 수양어미를殺害

畢竟警察에被逮

【鐵原】철원군북면홍원리(鐵原郡北面興元里)구백칠십사번지 심봉학(沈鳳學)(三〇)은 동면홍원리박래영(朴來英)의 처최칠성(崔七成)(五〇)이라는 행상하는 로파를 지난이십일일 오전오시경 북면북마리(北面[illegible]里)등외도로로꾀여내여 자긔허리띄로 목을매여죽인후 소지금십오원오십전과인장 금가증서류등을 빼아서가지고 시체는 그곳으로부터 약사정되는 수풀속에 밀장한후 로파의 재산을 전부먹을 계획으로 칠성의 인장을가지고 토지의 매도와 빗든돈을 밧는등대담한 악계를하여오든바 칠성의 아들이 알고 소관주재소에 고발하야 철원경찰서의 힘을비러 이십삼일 범인을 체포하얏다는데 그자세한 내용을 들으면 전긔 최칠성은 사오년전부터 자긔며느리와의 불화로 집을나가 자긔손으로 행상을하야 지나오든중 전긔 심봉학의 집에류하며 지나오든바 심봉학은 로파의 사천여원 소유재산을 자긔재산으로 만들계획으로 마참 며누리와 불화한것을 긔회로 봉학은 칠성을 수양모(養母)를 하고 자긔집에 류숙케하야 오든중 전긔와가튼 범행을 한것이라한다

土車에치여 女子一名慘死

【守山】지난삼월이십일일 오전십이시에 녀자한명이 하천외산 공사장(河川外山工事場)에서 흙실은차에치여 현장에서 즉사한 사건이 잇다 그는 상남면외산(上南面外山)에 거주하는 오남욱(吳[illegible])(二〇)이란 녀자로 그날열두시경에 자긔아들 데리고 [illegible]지 한팡우리에담어이고 전긔의 사공사장으로 향해가든도중 흙실은차가 연락부절로다니는 복잡한곳이라 선로를 건너가랴고 하다가 급속도로 달려오는 흙실은차에 그만치여 현장에서즉사하엿는데 이밀양경찰서에 급보하얏든바 밀양경찰서에서는 즉시사법주임이하 계원과 공의등을대동하고 전긔참변현장으로 달려와서 사실전부를조사하엿는데 이는 전연 운전수의과실로 판명되여 운전수 외산김재덕(金在德)(二〇)을체포하야 그날오후에 즉시밀양경찰서로 압송하엿는데 하천구미에서는 오남욱유족에게 조위금 오십원외약간의물품을주어 그곳공동묘지에 매장케하엿다고한다

仁川託兒所를 隣保館서兼營

【仁川】인천부 사회사업중에하

工費卅萬圓으로 港灣改築等實現

慶南道에서正式決定

【釜山】경상남도의 소화십일년도에 실시할 지방진흥 토목사업중 도비관계의 하천제방개수(河川堤防改修)급 항만수축(港灣修築)공사를 지난 이십[illegible]일정식으로좌와여히 결정하얏다는데 그공사비는 하천제방개수공사비 십구만팔천오백원 항만수축공사비 십만사천오백원 합계 삼십만삼천원이라한다

河川堤防改修	
鎭田川堤防改修	六、〇〇〇圓
宜寧川同上	四、五〇〇圓
大淸川同上	五、〇〇〇圓
淸道川同上	三、〇〇〇圓
城南川改修	二〇、〇〇〇圓
水營川同上	六〇、〇〇〇圓
咸安川同上	一〇〇、〇〇〇圓
港灣修築	
統營運河維持修繕	一、五〇〇圓
長生浦港修築	四、〇〇〇圓
知足港同上	二、〇〇〇圓
統營港同上	二、〇〇〇圓
新明港同上	五、〇〇〇圓
三千浦港同上	九〇、〇〇〇圓

平澤普校에曙光

有志의自進寄附遝至

【平澤】평택공립보통학교(平澤公立普通學校)에서는 입학지원자가 변변히 정원의 삼배이나 초과되여 입학치못하고 눈물을흘려 타지하고 라가는 아동의 처참한광경을목도한 당지유지제씨와 학부형측에서는 이문제를 거듭토의한결과 현재교사의 배를 신축중급하기로 결의하자 누구나열렬한 열성으로 다토아가며 자진긔부자가 속출하야 일만이천여원외 거액에달하엿고 앞으로도 연속긔부자가 잇스리라고밋는바인데 명년부터는 확변명을더수용할 교사가 신축준공될것임으로 아동들의 여간한 행복이 아니며 유지제씨들의 활동 열성을 일반은 감사하야마지안니한다하며 긔부자 씨명과 금액은 다음과갓다한다

▲安光植一千五百圓 尹鼎九 洪炳烈各一千 安龍善一千 ▲金根培八百圓 李[illegible] 李[illegible] ▲[illegible]各七百圓 張錫祿五百五十 李[illegible] ▲成周漢 申舜浩 金熙敏 李[illegible]各四百圓 安鍾五三百五十 ▲[illegible]一百七十 ▲金正洙 [illegible] 各一百五十圓 李[illegible] 崔[illegible] 李[illegible]各一百三十圓 金[illegible] [illegible] 李[illegible] ▲[illegible]各一百二十圓 [illegible]各一百圓 [illegible]各七十圓 [illegible]各六十圓 [illegible]各五十圓 [illegible]各四十圓 [illegible]三十五圓 韓武敎 [illegible] 許東洪 [illegible]各二十五圓

光成高普校長은 池鎔殷氏로決定

金得洙氏의辭任으로

【平壤】평양부내경창리(景昌里) 광성고보(光成高普)교장 김득수(金得洙)씨는 대정사년사월칠일에 동교교장으로 취임하여 이십년동안 교세확장에 진력한결과 오늘의융성을보게하엿거니와 광성고보의은인 대교육자 김교장은 후진의길을열어주기위하여 이십년동안정드린 동교의교장직을 사임하여 동교에서 대정십이년사월부터 십오년간이나 교편을잡고잇든 지용은(池鎔殷)씨를 후임교장으로 당국에 신청중이든바 이십륙일로 인가지령이 도청에도착햇다 김교장을 일는것이 동교로서는 가석한일이나 지씨가 학력으로 보든지 경력으로보든지 또학자적인격으로 보아서 조금도김씨에게 지지안는 터이므로 가장적임자라고 할것이어서 지교장의 압날의 활약을 일반은 크게 축복하고잇는터이다

◇寫眞 光成高普新任校長 池鎔殷氏

理髮師悲觀自殺

【金泉】바야흐로 봄은 지러가는이때 좋은 모든 [illegible] 청상한 사나이가엇다 지난 이십사일 정오경 김천(金泉)군정 일백사십구번지 긔박에 하는 박재창(朴齋昌)(二〇)은 새벽한남과 명재간의 불우을 비관한 남어지 극약을 먹고자살을 하엿다한다

媤母虐待참다못해 慘！乳兒업고溺死

모든서름을죽엄으로淸算코저

姆母된이들어둘일

【馬山】남의시어머니된이는 들어둘일 맘만흔시어머니는 선량한 며누리를 결국죽게맨드럿다 마산부외 내서면안성리(府外內西面安城里)에서는 젊은녀자가두살먹은 어린아이를 업은채로못물에 빠저서죽어버린 비참한사실이잇섯다 자살한사람은 안성리에거주하는 주웅조(朱應兆=假名)의처인 신미옥(辛未玉=假名)으로서 수년전부터 주웅조와결혼 동거하게되엿는데 시모(媤母)되는김성녀(金姓女=假名)는며누리가 마음에맛지안는다고 가진모욕과가진학대를 다하엿스나 신미옥은 오직 철석가티미더오던 남편만바라보고 억울한설움을 참아가며 지내왓스나 시모의학대는 날이갈수록심하여 사랑도 식어감으로 질뿐아니라 남편의떠거운 사랑도 식어감으로모든설움을 하소할곳조차 업게되자 그만죽엄으로서 모든번뇌와고초(苦楚)를씨서바리고자 지난 이십삼일 오후두시경에 두살먹은아이를업고 투신자살한것이라한다

成歡驛前에火災 住家一戶燒失

【成歡】지난이십사일 오후령시사십분경에 충남성환면 성월리(忠南成歡面成月里)김재명(金在明)방에서 발화하야 동오후두시사십분경에 동가를전소하고 겨우진화되엿는데 손해는 약이백원가량이오 주인김재명의부친김영옥(金榮玉)씨는 진화하다가집웅에서 떠러저 좌편손목을꺽기엇다하며 발화의원인은 아이들의 불작난으로인하야 발화하엿다한다

어린아이를업고 ... 공설묘지에 ... 공원(公園)을 설치하야 생활전선에서 시달린며리를 위안케하라고 절규하얏다 ▲朴谷大議員＝경영난에빠진 광명학교(光明普校)와 루씨학교에 보조를주라 만흔보조보다 월급이라도 부에서 담당하야 경영난에빠진 학교를 구하여야 되겟다고 긔염을 토하얏다 또 원산부내에는라병(癩)환자가 횡행하야 부민 위생상적지안흔 불안과위협을 주니그들의 퇴치책를 세우라고말하얏다 ▲金景俊議員…인사상담소(人事相談所)를부에서 설치하라！그리고 결인의교양긔관인 빈아교양원(貧兒敎養院)에 보조를주라！사만조선인가에공원(公園)을 설치하야 생활전선에서 시달린머리를 위안케하라고 절규하얏다 에잇는 화약고(火藥庫)를 하루밧비 이전하기로하라고말하얏다 희망하얏스며 제이공보교 부근

元山府會終幕

豫算案原案대로可決

【元山】재삼일간 원산부회는 지난이십삼일부터 이십륙일까지의 사일간 원산부청회의실에서 열녀 런일 부의원들은 확실히 만부민의 갈망하는바를 들어 부당국에 유감한바잇섯다 그리하야 당국에 유박한바잇섯다 그리하야 종예산 오십오만이천삼백[illegible]원의 막대한 예산안의 원안을 그대로 가결하얏다 중요한 몃가지를 들면 다음과갓다

▲北谷議員…원산부의 수도료는 타도시에 비하야 비싸다 이는데 인하할 의사는업는가？함에 부당국자는 갑작이인하할수는 업스나 수도를확장하야 수강이 풍부하야지면 저감할 생각이라고 대답하엿다

▲松本議員…원산에 과학하는 선박의 운임이 너머 빗싸다 지금세상은 상품판배의 경쟁이격심한데 그 운임은 오직 선입의 인하여잇스니 부당국은 이 사실을 조사하야 감하에 노력하라고하얏다

▲李周鎬議員…개인에게 리익을독점식히는 해안통 어시장(魚市場)과 영정사설시장을 부영으로하야 부재원을 도하다면 적어도 일만원은 되겟다 또 사설시장 부영을 요구하엿다 또 부민의 교통상 편익을 주기위하야 "뻐스"의 부영을

施設不公平痛論 府會波瀾裡終幕

府當局者豫算不足으로辯明

白議員畢竟辭表提出

【全州】어느도시를물론하고조선인집단부락에 대반 제만 시설의 불공평한 점은 공통성을띄웟다고도 볼만큼 불완전한것은 부정못한 사실일것이다 전주에도 청수정(淸水町)부근과원산정(元山町)일대는 각륙칠천명의 인구를 가진곳으로 수년을 두고 도로개수와 하수구설치의 진정을햇스나 아즉것 해결을보지못하엿는바 금번 전주부회인 지난이십오일에는 백남혁(白南赫)의원이 장시간을 두고 「청수정 종관도로(縱貫道路)」는전주부전신인 전주읍당시부터 정민(町民)의진정과 당시읍의원의 열렬한주장으로 실현의가능성이보이엿섯는데 그당시 부로승격이되자 해청수정민측(町民側)은 부당국에서는 물넘어시 실현해주리라고 밋고잇섯든데 금번도예산 귀사업예산에 들지안햇스니 엇더한일이냐 역전통 도로나 그리타의 공사를연긔하고라도 금번안으로는 기어히 실현하되 도시계획제반시설에는 절대공평을주로하도록 하라는 통격한바잇섯는데 부당국에서는 예산이허락치안흠으로 못하겟다하엿든바 실망하며 당국의 재정부족으로 사업을착수치 못한다하니 림택룡(林澤龍)의원은 일전예산내시회당일에 가옥세 부가세를 백분지팔십을밧기로 하엿는데 상공회의소 맹의원의진정으로 내려예산을 축소하여노코는 맛당이시설을요할 사업을 계상치아니 하엿느냐고 책상을 치며당국을공격한바잇섯스나일구일문(一句一文)의수정한바업시 임시전긔로지난이십륙일전주부회는폐회되엿다

一、完山町 架橋問題
一、本町道路擴張問題
등으로 장내는 매우긴장해젓스

助產婦看護婦養成所認可

元山醫師會附屬

【元山】저반 설립준비중이든원산의사회(元山醫師會)부속사업인 간호부 조산부양성소(看護婦助產婦養成所)는 일전 함남도당국으로부터 지령을 전하엿슴으로 오는사월 학생을 모집중이라는바 입학원서제출은 래사월십일까지라고하며 시험은 동십일이라고 한다 강사는 동회원이 담당하기로하엿다하며 수업은 약간은 강의 주간은 각의원에서 실지견습을한다고한다

市市慰安音樂 場所問題로中止

【殷栗】긔보＝본보은률지국주최로 시민위안음악회를 금월이십사일에 당지공회당에서 공연하랴고하엿든바 장소문제로 부득이 중지되엿다고한다

開城 懸賞雄辯大會

▲時日 四月十一日午後八時
▲申込期日 四月五日까지
◇主催 高麗靑年會學藝部
◇後援 朝鮮日報開城支局

元山 新春音樂大會

▲日時 三月二十八日下午七時
▲場所 [illegible]館
◇主催 元山天主敎靑年會
◇後援 朝鮮日報元山支局

地方人事

▲林彰基氏(全北道警部補)南原警察署赴任人事次本社南原支局來訪

◇取消申請 首題記事는昭和十一年三月六日附 貴紙朝刊第五三一一號第三面七段 『舍音輩잇는다고六十名作黨暴行』 題目記事中本人과共謀하야云云이라하엿스나 絶對로本人은그事件에干涉한일이업스니 速히貴紙에取消하야주심을仰望하나이다
全南羅州郡平洞面長徐栗里 張鶴煥
朝鮮日報社長 殿

中等校合格者

信聖學校

金雲彬 金承寬 金永宇 崔[illegible]秀 黃仲燮 崔昌燁 車永眞 吉秉勳 李[illegible] 崔[illegible] 卓[illegible] 李[illegible] 白[illegible] 安[illegible] 金[illegible] 李永哲 劉[illegible]元 韓炳一 朴[illegible] 安泰[illegible] 金[illegible] 朴昌[illegible] 李在[illegible] 金致淳 鄭[illegible] 李[illegible] 金一[illegible] 田昌[illegible] 廉[illegible] 李[illegible] 梁成[illegible] 鄭[illegible] 金正[illegible] 吳昌[illegible] 金仁杰 朴承[illegible] 金定殷 林[illegible] 文[illegible] 李錫[illegible] 朴昌[illegible] 金昌[illegible] 姜[illegible] 金[illegible] 高日[illegible] 朴炳哲 崔[illegible] 朴[illegible]圭 韓命三 崔尙振 金基承 安[illegible] 韓昌奎 崔根柱

全州女高

高良鉉 韓貞[illegible] 金[illegible] 李淑[illegible] 嚴一燮 文重石 李順女 崔貞愛 辛福姬 曹福姬 金有順 鄭淑卿 李存順 兪[illegible] 兪[illegible] 金圭善 李貞玉 朴福子 白福[illegible] 李南玉 申[illegible]順 金玉順 趙貞愛 鄭貞順 丁鳳德 李[illegible] 林[illegible] 丁石[illegible] 吳慶子 朴[illegible]仁 柳次順 金玉[illegible] 高貞模 金英子 金榮[illegible] 金[illegible] 金順子 崔順一 金仁子 宋月洲 池點洙 朴點秀 李貞虎 金貞[illegible] 崔點順 崔良圭 車敬順 車占[illegible] 張完淳 趙榮植 李起貞 林小愛 林桂寶 許順善 朴[illegible]順

釜山女子高普

崔仁順 金貞愛 權玉德 金英淑 趙洙祚 朴處女 李壬出 崔福萬 車雲瓊 徐今順 朴貞[illegible] 高明淑 朴元珠 李桂順 孫壽福 崔金南 李玉爾 朴貴也 崔玉子 李貞喜 金乙泰 張正愛 尹玉爾 黃致順 金貞烈 田淳愛 韓少連 韓世今 白比廉 尹末順 金福子 金順基 金鳳岳 崔得南 鄭鍊 兪小淑 廉福男 韓貞子 朴福善 李玉順 李貞順 金貞愛 金一玉 金順奉 諸善岳 張相必 金閏祚 李必順 姜貞玉 徐南善 尹順英 金貴南 李美愛 朴成愛 金玉蘭 趙淑蘭 安榮子 姜小蓮 河季連 趙泳愛 黃順卿 文玉貞 具滋淑 金還 尹琪愛 金貴德 兪貞植 黃月今 李玉子 白寅順 南相華 文貞淑 邊必鳳 李達英 李貴子 韓壽愛 張小嬌 孫於眞 許令水 金甲任 張貞順 李末連 金鎭英 許德英 鄭恩子 孔次珠 池南連 金貴南 金觀白 申鍾善 金命祚 玉斗順 姜辰守 金正玉 朴淑貞 徐淑蓮 任小鳳 盧小南 尹福蘭 金愛禮 金昌順 鄭鳳述 朴玉善 張壬淑 金鍾善 鄭壽吉 白音順 金淑鄉 趙貞子 洪今順

朝報案內

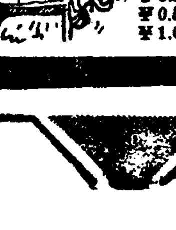

感冒解熱 特效藥
實效散(실효산)
效力이證據세우는信用第一
의感氣藥！무서운中毒과副
作用은絶對로업습니다！
定價 二十錢 三十錢 五十錢 一圓 三圓 五圓
全國有名藥店에잇合
東京市神田區 本舖 師岡天然堂 振替東京一三七二
NO.140

一分二厘電話金融
日收月收 金融恩給 立替取扱
京城南大門通一丁目 食道園隣
電話本局三六二〇 玉川商會

時計
上海某外人商館 融資處分品引受 市價半額提供 型錄無代進呈
新義州府彌勒洞 日華洋行

好職業
不景氣의失敗는업다 利益만은本業副業으로 男女小兒도容易히自宅에서 休今잇는職業 年中無就職券 說明書及見本無代進呈
大阪天王寺區堂ケ芝町 福榮本舖

朝鮮日報
京城販賣所
電本(2)一五九七

浪花館 洋劇專門
三月廿五日より三月三十一日まで
上映時間表
女と生れたからにや
歌後の幸福
蛇の目定九郎
蒲田明朗トーキー
▲女と生れたからにや
飯田蝶子、齊藤達雄
蒲田サウンド版
▲最後の幸福
河村黎吉、大塚君代
右太プロサウンド版
▲蛇の目定九郎
市川右太衛門、若水絹子
四月一日より上映 奧藤信用書 私このラバさんずばしりの傳次

中央館 永樂町
每日晝夜二回興行(午前十一時開映)
三月廿五日より特選女性週間
澳國トビス・サッシャ映畫日本版
『婦人公論』所載
//維納華想曲//の主人公 我が明朗ソプラノ歌手 田中路子主演
//未完成交響楽//のハンス・ヤーライ共演
戀は終りぬ
ウインーンの樂壇に咲いた美しい日本娘と若い指揮者の戀、中年作曲家の死の求愛、黃昏の街ウインーンはしつくりと夜の霧に濡れてゐる
新興空前の大力作、オールサウンド
高田稔主演 新興麗人園總出演
後篇 曉の麗人
曉の麗人！とは誰が讚ひし言葉ぞ、優しくも強く響く慕はしき其の名、されど此の美しき言葉の影に涙する幾多の女性、ああ…。

桃花劇場
三月二十五日부터大公開
料金 階上三十錢 階下二十錢 土曜、日曜、祝祭日은晝夜二回公開
惠春村好의名作公開
米國마스코트社超特作全發聲連續大活劇
監督 레바드부락크氏
續篇 大空의强襲 第二回
主演 렉푸스렐氏 빅뽀이월이암氏
大空의殺陣속의亂舞하는勇士의氣概！壯烈！悲愴！焦熱地獄을形成하는大接戰中의어린戰慄의凶計는？
모리모토映畫提供全發聲版時代劇
時代劇 三日月仁義
監督 後藤岱山氏
時代劇의寵兒…嵐寬壽郞氏 天才歌手東海林太郞 特異構成吹込!!
助演…原駒子 阪東太郞 楠武夫 片岡左衛門 尾上紋彌 市川花紅
海洋劇 難破船
빠레데밀社特作映畫
監督 조셉호레이나부리氏
主演 시나에온氏力演
麻浦桃花洞 電龍三三三番

第一劇場
三月二十六日부터三日間大公開
每日三回興行 晝間二回十二時부터 夜間七時
大人料金 階上十五錢 階下十錢
米國만스프로따金超特作全發聲 日本版
에드와ー드로ー리ー監督
密林의[illegible]
主演 짐ー·반스 少年
JO太秦全發聲版
監督 志波西果
時代劇 紺屋高尾
五月信子 谷幹一 共演
FBO社特作無聲版
監督 다벗트·카ー쿠란드
裸體로披露
알바ー다브 主演
鐘路四丁目 電光一五二番

若草映畫劇場
二十七日ヨリ二十九日迄特別公開
今週の映畫
▲フォックス映畫超大作日本版
アーヴィング・カミングス監督
テムプルちゃん
シャーリー・テムプル ジョン・ボールズ ロシェル・ハドソン 主演
春はテムプルちゃんの笑顔から、世界一の人氣者可愛いテムプル嬢が唄ひ踊って皆様を夢の世界へ御案內
▲メトロ映畫超特作發聲日本版
リチャード・ロッソン監督作品
空の軍隊
ウォーレス・ビアリイ ロバート・ヤング モーリン・オサリヴン 主演
太平洋の彼方白雲を衝めて空の軍隊、銀翼一閃怒ちに機銃炸轟！
オールサウンド版
軍國日本の精華 赤心城
集秀人・佐久間妙子主演
本町三丁目 電本五三四〇番

淋疾
남에게숨기는淋疾……잘듯는ネオヂリン(네오지린)으로……곳치라
各有名藥店에잇合
京城本町 株式會社 木村藥鋪

味の素(아지노모도)
지지고……
볶치고……
끌이는……
데는味の素
를치면맛이
아조더납니다

宮內省御用達 味の素本舖 株式會社 鈴木商店
3—F

寒天製造業을 積極補助奬勵

原料移出은八十萬圓에達하나 製造業은極히幼稚

朝鮮에서는 寒天原料인 天草、海蘿等을 年年大量으로 日本內地에 移出하야 그金額도 昭和十年에는 八十萬圓을 突破하엿슴에 不拘하고 朝鮮內의 工業은 幼稚하야 겨우 大邱、釜山、松汀里等에서 若干着手하고잇스나 이러타할것이못되어 그產額은 僅僅四萬圓未滿에 不過하다 이에 對하야 水產課에서는 積極的으로 振興식힐 意向으로 商工業의 工業補助도 適切히 利用하야 그助長을 圖하기로되엇다

知足漁組區域擴大

【南海】南海郡三東面知足漁業組合은 創設된以後 長足의 發展을하야 昨年가을에事務所를 新築하고 이어서 區域擴張을 運動한다드니 今月二十日 區域擴張正式認可가되야 먼저는 二個面의 海岸을 區域으로하얏든것을 六個面의 海岸을 區域에編入하게되야서 名義까지 "南海灣漁業組合"으로 改稱하고 名要處에다가 五處의 出張所를 新設할計畫을 樹立하얏다는데 그仔細한 內容은 如左하다

從來區域 三東 二東의 海岸

擴張區域 雪川、古縣、南海、昌善의 海岸

新設出張所 雪川面露梁 南海面船所 三東面洞川里 昌善栗島、錦洞

泰川莞草筵 年產一萬五千枚

四百餘戶가이에從事

【寧邊】平北泰川郡은 自古로泰과함께 莞草筵의 生產으로 有名한바 昨年에 泰川產業組合이 設立되여 農家의 副業으로 이를 더욱 奬勵한結果 現在에는生產量이 훨신增加하야 主要產地인 西城面 西面 南面等四百餘戶에서 生產되는것이 一萬五千枚에 其金額이 二萬餘圓에 達한다고하며 主要販賣地는 平壤方面이라고한다

利川郡棉作奬勵

【利川】郡當局에서는 昭和九年度로부터 九個年計畫으로 棉作을 奬勵하야 計畫最終年度인昭和十七年에 棉作地面積二千町步와 產棉三百萬斤을 目標로 邁進하고잇는데 昭和十年度棉花共販出廻狀況을보면 斤數로五十萬五千二百九十六斤으로 昭和九年度十六萬二百九十五斤에 比하야 三倍以上의 增加이며 金額으로는 實로 八萬四千六百七十餘圓에 達하는바 當局에서는 앞으로 더욱 指導奬勵의 徹底를 期하야 十一年度에는 十年度播種面積보다 四三八町步를 增加하야 一千三百三十七町七段步를 選定栽培케할 方針이라하며 昭和十年度最高收穫量은 四二五斤이엇다한다

△쌀! 쌀! 쌀은 서울로 行進 (京仁街道所見)

팔푸化溶劑로 咸南막네鑛重視

北鮮製紙서拂下申請

王子系의 北朝鮮製紙에서는 新操業을 앞두고 朝鮮總督府에 對하야 咸南北斗日面의 保留막네싸이트鑛의 拂下를 申請하얏는데 同社의 木材팔푸化의 溶劑原料로 利用할 計劃이라는데 現在 木材팔푸工程은 通例 重亞硫酸石灰를 使用하는데 實驗室的으로는 重亞硫酸막네슘이 보다 經濟的 能率的인것이 確認되엇슴에도 不拘하고 良質의막네싸이트鑛을 어들수업서 從前의 方法이 踏襲되고잇섯다 北朝鮮製紙에서는 工場近接의 咸南에 豊富한 同鑛床이 賦存되어잇슴에着眼하고 重亞硫酸막네슘法을 採用하기로 決定하고 右申請을하얏는데 다시 同社에서는 單只 北朝鮮製紙뿐만아니라 全王子系製紙十工場도 右로 轉換식힐 意向으로 總督府에의 申請은 年七萬五千噸이 所要되다하고잇다

永興郡叺織競技大會

【永興】永興郡農會에서는 農村副業으로 叺織을 奬勵하기爲하야 郡農會主催로 二十七日午前十時부터 市內市民運動場에서 第二回叺織競技大會를 開催하기로 되엇다。

日佛對滿事業公司

【新京二十六日發同盟】佛國에서는 諸外國에 率先하야 對滿投資를하려고 前後三回에 亘하야 使節又는視察團을派遣 投資物件의調查를完了하야 滿鐵當局과 數次에 亘하야 折衝한結果 드듸여 成案어덧는데 지난二月二十五日 日本商法에依한 資本金十萬圓의 株式會社日佛對滿事業公司가 設立되어 近日中同社定款에依한

一、土木、建築의請負

二、物品의販賣

三、右에附隨하는 一切의 事業

을 開始하기로 되엇다 社長은 大村滿鐵副總裁、副社長에는 에레이엔 노루시엘氏가 就任하기로大體決定되엇는바 外資에依한 投資는이것이 最初로서 그成績은諸外國으로부터 注目되고잇다

家畜家禽의糞尿

그肥料成分과注意할點

一般農家에서는 家畜과 家禽의 糞尿를 肥料로 흔히 使用하는데 此等은 果然 엇더한 性質의 肥料인가를 簡單히 說하야 둔다。

家畜의糞尿

이 肥料的價値는 飼料의種類 家畜의種類等에依하야 다른바 一般으로 糞의 窒素는 遲效性이나 燐酸과加里는 比較的速效性이다。이에 反하야 尿에 含有된 窒素는 極히速效性이다。그러나 堆肥를 만들면 當初尿의 窒素가 分解되어 逸散하니 될수록 尿를 따로 貯藏할必要가잇다。

그리고 家畜飼料中의 肥料成分의 大部分(燐酸加里는 거이全部 窒素도 七割以上九割五分)은 糞尿로排泄됨으로 家畜의 飼料로使用할수잇는것으로 그대로는 肥料價가 적은것은 모다 이를 飼料에 供할것이다。그러나 그대로도 肥效가 만흔것은 한번 家畜을 通함이 利로운지 害로운지를 愼重히 考慮할必要가잇다。

그러면 糞尿의 含有成分은

		窒素	燐酸	加里
牛	糞	[illegible]	[illegible]	[illegible]
	尿	[illegible]	[illegible]	[illegible]
馬	糞	[illegible]	[illegible]	[illegible]
	尿	[illegible]	[illegible]	[illegible]

窒素의吸收率(日本內地試驗)

		稻	麥
牛	糞	[illegible]	[illegible]
	尿	[illegible]	[illegible]
馬	糞	[illegible]	[illegible]
	尿	[illegible]	[illegible]

家禽糞

家禽糞(尿를包含)의生產量은 年一首에對하야 八ー十貫인데 이를 風乾하면 約半量으로된다。그러나 農家에서飼養하고잇는 鷄에서 모을수잇는것은 年一首當 六ー七貫일것이다。그러면 鷄糞의 含有成分은 얼마나 한가

窒素	[illegible]	平均 [illegible]
燐酸	[illegible]	平均 [illegible]
加里	[illegible]	平均 [illegible]
石灰	[illegible]	

所含窒素의 成分은 尿酸態의것이만코 速效性인데 新鮮한것은 植物을 害함으로 播種、移植 數日前에 施하야두든가 또는 두엄에서 腐敗식히어 施함이 安全하다 鷄糞窒素의 吸收率은 稻에對하야 五四%、麥에對하야서는 三六%가량이다。

躍進하는果樹業

四百餘萬株에收穫二千餘萬貫

各種果物이逐年增加

【農林局調查】昭和十年의 果樹栽培樹數와 收穫高는 如左하다

(單位株)

苹果	二、一〇八、八〇六
梨	九四〇、〇三〇
葡萄	二五四、〇二四
桃	二七九、一六三
柿	一、〇三四、七四二

그리고 收穫高는 如左하다 (單位貫)

苹果	一六、〇五〇、四七九
梨	四、〇四五、二一九
葡萄	七三八、七〇六
桃	一、〇九三、〇二九
柿	五、五二二、九一一

收穫에잇서 苹果一割一分三厘、梨一割三分五厘、葡萄五分三厘、桃一割三分四厘의增加 柿一割五厘의 減少를 示하얏다

南海郡陸地棉 百九十萬斤增產

品質도近七割이一等

【海南】海南郡內의 農產物은米棉이 大部分인데 昨年度에는夏期의 暴風으로적지안흔 被害가 잇섯스나 結莢期의 氣候關係인지 昭和九年度에 比하야 一百八十三萬五千七百九十五斤의 增產을 보게되야 五百七十二萬五千四百四斤에 達하엿고 特히品質에잇서도 매우 良好한 成績이어서 產高六割七分에 該當한 三百八十九萬六千斤이 一等品이엇다는데 郡農會에서는 더욱 棉作에 注力奬勵하리라는바 新作段別 及 收穫高는 如左하다。

年度	段步別	收穫高
九年	[illegible]	[illegible]
十年	[illegible]	[illegible]
十一年	[illegible](計畫)	

南浦解氷

外國船도入港

【鎭南浦】鎭南浦港外에 잇서서의 流氷은 最近의暖氣로 매우緩和되야 入港中의 第五景運丸 第二景洋丸은 先般出帆하얏는데 二十二日에는 자비지아나의 칫손따리一號(一萬噸)가 豆粕과玉蜀黍를 積載하고 入港하고 二十三日에는 眞佐丸(日下部汽船五、一五〇噸)도 雜貨其他를 積載하고 入港하야 漸次船舶出入의 길이열리게 되얏다 도한 칫손따리一號及過般來入港荷役中의 第二景洋丸(中村組)은 二十五日朝出港하얏다

이번은藺草로 製紙用팔푸製造

機具는"가마"하나로足함으로 農村工業으로서好適

岡山縣工業試驗場에서는 藺草의 廢物 即 藺屑의 利用方法을 硏究한 結果 製紙用팔푸의 製造에 成功하얏슴으로 이를 農村工業으로 奬勵하려고 縣南部地方의 藺草生產地農家에 實地指導傳授를 하기로되엇다한다。從來 不少한 藺屑을 空然히 버리고잇는 現狀에 着眼하고試驗場에서 硏究한 結果、名刺、書翰用紙等의 製作에 成功하야、『藺草紙』라는 일홈으로 發表되엇다。그러나 藺草로 곳 製紙함은 農村工業으로서는 適當치안홈으로 于先 農家에 藺草를 原料로 팔푸를 製造식히어 製紙會社에 팔도록하려는것이다。팔푸製造의 機具로서는 가마(釜)하나로 足하고 藺屑을 煮하면될으로 農村婦人의 副業으로도 好適한데 藺屑百貫으로 二十五貫의 팔푸를 만들고 이로 二十貫의 製紙를 할수잇다。이팔푸는 獨特한 紙質을 갓고 잇는것으로 一般 우드팔푸보다도 다음으로 製紙會社로부터 歡迎을 밧고잇다한다。朝鮮農家에서도 藺草를 栽培하야 돗자리를 만들고잇는데 그藺屑은 亦是 버리고잇는 形便이어 藺草팔푸의 副業化는 크게 注目되는바이다。

麥間作棉栽培 ④

이러한點을考慮注意하라

다음에는 肥料의 用量인데 此問題는 地方的으로 試驗及經驗을 基礎로 決定치안흐면 안된다。參考로木浦棉作支場의 成績을示하면 一段步當 窒素一貫六百匁가량까지 施한때에는大體 窒素百匁에對하야 實棉五斤乃至六斤이 增加한다。알기쉽게말하면 硫安(窒素二〇%)一貫棉十斤가량의 增收比例로 되어잇다。窒素成分을 段當一貫六百匁與한때에는 燐酸은 段當四百匁가량 加里는 一貫匁가량이 조흔듯하다。이는木浦支場의 土地에서의 成績으로 土地에依하야서는 燐酸의 效果가 顯著히도잇고또 加里의 效果가顯著한 土地도 잇스며 肥沃한 土地에는 그리窒素成分을 與치안허도 充分한곳도 잇스니 土地의狀況에應하야 適量을決定함이必要하다。

棉의 分析結果를보면 窒素一〇 燐酸四 加里五가량의比例로 되어잇슴으로 普通 土地에서는 이러한 比例로 三要素를 補給하고 實際栽培의 結果를 보아 各要素量의 過不足을 決定하면 조흘것이다 特히 赤土의 酸性이 強한土地에 棉을 耕作하는때에는石灰를 播種二週間가량前(麥을 栽培하는때에는 麥의播種前)에 施함이조타。如斯히 土地에는 堆肥及燐酸의 效果가 顯著한 境遇가 만홈으로 此等을 增施하도록함이조타。

二、摘心그他의管理＝間引及施肥가끗나면 棉은 漸次 生長하야 開花하는데 이때쯤부터 摘心을 하지안흐면 안된다。摘心은 朝鮮陸地棉栽培上應히 必要한 作業의 一로此作業으로 結莢을 조케하고開莢를 促進식히는것인데 地方에따라서는 單只棉의 摘心만하면조타고생각하고 摘心의時期에對하야 기피 注意하지안는이가잇다。

摘心의 方法의 述하기前에 陸地棉의 分枝의 習性의 大要를 말하야두자。陸地棉은發芽後 直時 二枚의 子葉이나오고 그다음 本葉이나온다。本葉의 葉腋에는 二個의 芽를갓고잇다。1은 葉腋의 中央에잇는것으로 이것이 發育하면 所謂 發育枝가된다。其右 又는 左側에 또 한개의 芽가잇다。이것이 發育하면 結果枝가되어 그先端에 花蕾가 달리고 또 生長하야 花蕾가 달리어 順次로 蕾가달린다。만흐면 一結果枝에 六以上의 花蕾가달린다。此結果枝는 朝鮮에서 現在栽培되고잇는 「킹그스임푸루부드」種은 本葉의三枚次乃至五枚次부터 上部의葉腋에 생김으로 下方에는 發育枝가 생긴다。棉勢力이 너무旺盛한境遇 例하면 極히肥沃한 土地에 棉을 耕作한때 肥料를 過多히 施한때 株間을 넓게한때等에는 此發育枝가 盛히 生長하야 棉의 主幹과가티 其第三乃至第五葉以上의 葉腋에 結果枝를 形成하는데 發育枝우의 結果枝에 달리는 花蕾는主幹上의 結果枝의 花蕾보다 늣추달림으로 이는 開花하야도 完全히棉의 收穫을 할수업는 境遇가만타 그럼으로 發育枝는 될수록생기지안케함이 棉花栽培上必要하나若干의 發育枝가생김은不得已한일임으로 此發育枝는適當히 處理하야 養分을徒費하지안토록하지안흐면안된다 發育枝는要컨대 업는便이조흐므로速히 이를 除去하면 조흘것이나 너무速히 除去하면다시下方의 葉腋에서 새로發育枝가생기거나 或은 結果枝에 헤숨어잇는 芽가 生長하야發育枝가되거나 或은結果枝가變化하야 發育枝가되는수도잇슴으로 棉의生長이 너무 旺盛한境遇에는 速히 發育枝를除去함은조흔 結果를 齎來치안는다 그럼으로 일즉생긴發育枝이면 其우에 結果枝를形成한때 發育枝의 上部를摘取하면 發育枝의 勢力은남은 結果枝로 注入되어普通結果枝와가티 生長하고 또害도 及하지안는다 늣추생긴發育枝는棉의開花後이면 根本부터 取除하야도 害가업다 그럼으로일즉생긴 發育枝는 그우의結果枝[illegible]남기고 摘取하고 늣추생긴 發育枝는根本부터 摘取한다 棉의開花前에도 棉勢를鑑하야 發育枝를整理할것이다 特히 發育이旺盛한 棉에 對하야서는極히必要한作業이다 主幹은 結果枝를 새로 形成하면서 生長을繼續하야가는데 主幹上에 形成된結果枝上의蕾도늣추생긴것은 開花하야도開絮치안는 無效한것임으로 適當한時期에 主幹의 先端을 摘取하는所謂摘心을 行하야 그데업는部分의 勢力을 蒴에向케함이 利益하다 摘心도其時期를그르하면 發育枝의 整理의境遇 以上의 害가잇다 너무速히 摘心을行하면 發育枝를 速히除去한 以上으로 새로發育枝의 形成을促하야 各葉腋으로부터 蕾芽가 盛히 發生하야 이를 放置하면 蒴은 거이 생기지안는 悲慘한 結果로됨으로 摘心의 時期는너무일르지안케함이 必要하다。그러나 너무늣추 摘心하면 摘心의 效果가업게된다。

摘心의 效果는 棉이 늣추까지 生長을 繼續하는境遇에 가장 만흔것으로 따라 肥料의 效果가 늣추나타날때 效果가만코 秋期早魃로 自然히 棉의 生長이 끗치는 해에는 效果가적다。麥間作棉은 單作棉에 比하야 發育이 느즘으로 一般으로 늣추까지 生長繼續하니 麥間作棉에 對하야서는 摘心은 特히 必要한 作業이다。摘心은 原則으로 開花結蒴後에 行할것이다。棉이 吸收하는 養分의 約半分은 蒴中에 含有되고 나머지 半分은 根莖葉等을 作成함에 消費된다 따라 結蒴後는 養分의 大部分은 蒴으로 向하고 莖의 生長도 漸次衰退한다。此時期에 摘心을 行하면 莖의 先端으로 向할 養分도 蒴에 消費됨으로 蕾芽의 發生이 적으나 開花前 莖의 生長이 旺盛한 時期에 摘心을 行하면 發育枝의 發生을 促하야 蕾芽가 生長하고 結果枝枝發育枝로 變化하야 大害가잇다。

陸地棉은普通으로 生長한것이면 開花初에는 明瞭히 解別수잇는 結果枝는 八本乃至十一本이생김으로 上部의 三結果枝를 摘除할지라도 平均七本의 結果枝가 남는다 萬若 一株平均四個의 結莢을 보앗다하고 一所四十五株棉으로하면 一萠平均實棉重量을 六分으로하야도 段當二百斤以上의 收穫을 어들수잇슴으로 摘心을 너무 늣추하야 草丈을 놉게할 必要는업다。摘心은 結局 不必要한 部分을 除去하야 그勢力을 有效하게 利用하는 方法임으로 何日頃까지에 피는 꼿이 有效한가 하는것으로 아라두어야 할데업는 部分을 除去하도록할것이다。木浦棉作支場의 調查로는 十月末까지에 自然開絮하는것은 八月廿五日頃까지에 핀 꼿으로 本採棉으로 收穫할수잇는듯하다 其後九月末까지에 핀것이엇는듯하다 이는 勿論 土地의 氣候에依하야 다름으로 各道農事試驗場에서 調查中임으로 不遠 明瞭하게될것이다 摘心에依하야 除去하는 部分은 摘採棉으로 收穫할수잇는곳을 限度로하면 조흐리라고생각한다。그런데 各結果枝의 先方에 開花한것에는木採棉으로 收穫되는 程度의것은相當히 結蒴한다。

그러면 何時頃 摘心을 行하면 남은 頂端의花蕾가 摘採棉으로서 收穫되어 時期에 開花하는가 하면 蕾가바로생기것을남기고 摘心하야보면 摘心日부터 約二十六日頃에開花한다 그럼은 普通의 摘心은 그보다 約三週가량이前을 摘取함으로 摘心日부터 約十八日頃에 남은 頂上의 蕾가 開花하게된다。

日用商品市況

二十七日 京城市中의 麥粉及砂糖市況은 大盤 다음과갓다

◀麥粉 保合

麥粉은 原料麥의 高價로 製粉側의 新規買入이 엡스나 昨秋의 買入高가 相當하야 在庫麥으로 製粉을하는狀態인데 麥粉의 需給이 比較的 圓滑한關係로 市勢는 前週同樣으로 四圓二十錢인데 六圓의舊麥端境期를 알트고 多少 先高가 豫想되며 더욱히 近年 窮細民層麥粉需要가 增加되고 잇는데 今後의 市況은 今年麥作 如何에 影響되는바 만흐리라고한다 그러나 日本內地方面은 麥作이順調로 進行되고잇스며 朝鮮內麥作도 今後念慮이업는限 麥作이 順調로 進行되리라고하니 今後麥粉의市勢가그다지 昂騰될것갓지는안타

◀砂糖 保合

砂糖은 三月이 端境期이다 그端境期의 意味는 例年 砂糖商과製糖會社가 그해의 取引數量을 契約하는데 이것은 每年四月부터 翌年三月까지가 一期다 今月이 砂糖의 端境期인데 年例에 依하야 三月은 多少市勢가 올르는것이 普通이어서 前週까지는 漸次騰勢를 示하얏스나 前週와 今週를 比하면 保合狀態이다 이것은 今月이 端境期임에도 不拘하고 入荷가短調로되기때문이다 今後도 保合이繼續되리라고 豫想된다

◀開城人蔘公定價格 (三月二十五日調定)

片級 等級	一〇	一五	二〇	三〇	四〇	五〇	六〇	一〇〇	小片	無片	大尾	大中尾	中尾	皮尾	細尾
特等	[illegible]	[illegible]	[illegible]	[illegible]	[illegible]	[illegible]	[illegible]	[illegible]	[illegible]	[illegible]	[illegible]	[illegible]	[illegible]	[illegible]	[illegible]
一等	[illegible]	[illegible]	[illegible]	[illegible]	[illegible]	[illegible]	[illegible]	[illegible]	[illegible]	[illegible]	[illegible]	[illegible]	[illegible]	[illegible]	[illegible]
二等	[illegible]	[illegible]	[illegible]	[illegible]	[illegible]	[illegible]	[illegible]	[illegible]	[illegible]	[illegible]	[illegible]	[illegible]	[illegible]	[illegible]	[illegible]
三等	[illegible]	[illegible]	[illegible]	[illegible]	[illegible]	[illegible]	[illegible]	[illegible]	[illegible]	[illegible]	[illegible]	[illegible]	[illegible]	[illegible]	[illegible]
等外	[illegible]	[illegible]	[illegible]	[illegible]	[illegible]	[illegible]	[illegible]	[illegible]	[illegible]	[illegible]	[illegible]	[illegible]	[illegible]	[illegible]	[illegible]

摘要 昭和九年產은 本價格表보다各等各片每斤五十錢低廉

廢物"오디"利用

젬、제리、鹽漬等製造

桑實은 一般히 오디라고하야 古來로 食用에 供하야왓다。그러나 元來 桑樹를 栽培함은 말할것도업시 他果樹와달라 열매를 採取할 目的은아니다。그런데 桑樹에는 相當히 만히열매를맷게 오디가 열린다。그러나 아해들이 이를 따먹든는 程度에 지나지못하고 거이 廢物視되고잇다。그러면 이를 利用할 方途는업는가。이를 利用加工함은 廢物利用의 見地에서 考慮하지안흐면안될것이다。다음에「오디」를 加工하야 만들수잇는 品名과 그製造方法을 簡單히 적어보기로하자。

【젬】「오디」를 措潰하야 粥狀으로하야 琺瑯鍋에 넣고 이에 砂糖을 加하고 煮沸한다 比例는「오디」全量에對하야 砂糖五〇ー七〇%

【제리】「오디」를 摺潰하야 二重의 布袋나 網目의 篩로 濾過하고 이러하야 어든 果汁을 琺瑯鍋에 넣코「젬」의 境遇와 同比例의 砂糖을 混合하고 攪拌하면서 졸린다。

【鹽漬】「오디」를 適當한 容器에 넣코「오디」一斤에 對하야食鹽五匁內外의 比例로 混合하고 좀 무게잇는 것으로 눌러두어 一週間가 지나면 먹게된다。이바게 桑實酒、시롭프等을 만들며 또 昔時에는 白糸의 染料로 使用되엿도잇다。

北鐵公債消化依賴

滿洲國政府發表의 北鐵公債의消化에對하야 滿洲國政府로부터 總督府財務局에 對하야 今回此等公債의 消化促進의 依賴가잇섯슴으로 總督府에서는 各公共團體組合 共濟基金、其他 運用에 滿洲國公債를 流用하기로 通牒을 發하게되엇다

貨物輸送量最高記錄

收入도激增狀態

鐵道局에서는 最者年度末의 輸送繁忙을 豫想코 이對策을 講究하고잇든바 政變 及 例年에업는 酷寒으로 貨物의 出廻가 豫期에 達치못하얏스나 今月은 下旬에 入하야 政界의 安定을 따라 出廻가 旺盛하야 並貨目은 使用車千四百車에 達하는 好況을 持續하고잇다 特히 昨廿六日은 使用車千四百車 輸送數量三萬噸의 最高記錄을 作하고 收入도 從來의 記錄九萬二千圓을 突破하기 三千圓 實로 九萬五千八百圓의 數字를 示하얏다 그 主要한 貨物의 動態는 石炭六千噸 米四千噸 木材二千五百噸 鑛石 建築材料各二千噸 肥料三千噸으로 一般貨車도 顯著히 增加를 示하고잇다

滿鐵財產評價報告

【大連二十七日發同盟】滿鐵의財產評價는 豫定과가티 現在理事會에 對한調查委員會에 調查報告를 取合하야 審查中인데 大體年度決算까지는 財產評價報告書를 松岡總裁의手許에 提出하기로되엇다 도한今回는 滿鐵이 가진傍系會社株等 有價證券에는關係업시 先般 評價한帳簿價格에 基因하야 算出할豫定이든바 最近證券事情에 變動을生하엿기때문에 有價證券에對하야서도 此際再檢討를加하야 時價에 基因한推定財產을 算出하기로되엇다

問 小生이 大阪某工業所의 專屬者가되어 マルハマ紙製造를하고저하옵는데 日收 三、四圓이 된다는말이 事實이온지 그러고 安全性如何를 下敎하시옵소서(江西郡咸從反洪範里 一讀者)

【答】 日收가 三、四圓이 된다는것은 좀疑心되는바입니다 近年에 家庭副業으로 マルハマ紙製造와 近似한것이 만흔데 그製品의 販路를 생각지안코 高價의 機械 其他設備를 하엿다가 失敗한 例가 적지안습니다 于先 製品의 販路를 잘생각하시고 經營에 着手하시는것이 조흘줄압니다